

## ส่วนที่ 1 บทสรุปผู้บริหาร

โรงเรียนบ้านวังบ่อ สำนักงานเขตพื้นที่การศึกษาประถมศึกษาสุโขทัย เขต 1  
ผู้รายงานนายเทียม จรุงติพันธ์ ตำแหน่งผู้อำนวยการโรงเรียนบ้านวังบ่อ

### ข้อมูลพื้นฐานของสถานศึกษา

ชื่อโรงเรียน โรงเรียนบ้านวังบ่อ หมู่ที่ 5 ตำบลนาเชิงคีรี อำเภอกีรีมาศ จังหวัดสุโขทัย  
ชื่อผู้บริหารโรงเรียน นายเทียม จรุงติพันธ์ เบอร์โทรศัพท์ 06-43567307  
จำนวนครู 8 คน จำแนกเป็น ข้าราชการครู 5 คน ครูอัตราจ้าง 2 คน ครูพี่เลี้ยง 1 คน  
เจ้าหน้าที่อื่น ๆ 1 คน  
จำนวนนักเรียน รวม 60 คน จำแนกเป็น ระดับปฐมวัย 18 คน ระดับประถมศึกษา 42 คน  
โทรศัพท์ 0643567307 e-mail : banwangboo@gmail.com  
วุฒิการศึกษาสูงสุด ศษม. สาขา บริหารการศึกษา

ผลการประเมินตามมาตรฐานการศึกษาของสถานศึกษา ระดับปฐมวัย

ระดับคุณภาพในภาพรวม ยอดเยี่ยม

ข้อมูลหลักฐานและเอกสารเชิงประจักษ์ที่สนับสนุนคุณภาพ

โรงเรียนบ้านวังบ่อจัดการเรียนการสอนระดับปฐมวัย มีนักเรียนชั้นอนุบาลปีที่ 2 อนุบาลปีที่ 3 รวม 18 คน ครูผู้สอน 1 คน จัดทำรายงานการประเมินคุณภาพของตนเอง (SAR) ปีการศึกษา 2562 เสนอต่อหน่วยงานต้นสังกัด และหน่วยงานอื่นๆ ผลการประเมินตนเองในภาพรวม อยู่ในระดับ ยอดเยี่ยม มีผลการดำเนินงาน ดังต่อไปนี้

คุณภาพเด็กด้านร่างกายส่งเสริมให้เด็กมีพัฒนาการด้านร่างกาย แข็งแรง และดูแลความปลอดภัยของตนเองได้ เด็กช่วยเหลือตนเองในการเข้าห้องน้ำสวมใส่เสื้อผ้าและรองเท้าวินิจฉัยรับประทาน อาหารด้วยตนเองได้โรงเรียนจัดให้เด็กได้รับประทานอาหารที่สะอาด ถูกสุขลักษณะ ปริมาณเหมาะสมตามวัย มีการควบคุมดูแลให้เด็กที่มึนมนเป็นประจำทุกวันอย่างสม่ำเสมอ มีการชั่งน้ำหนัก วัดส่วนสูงทุกๆ เดือน เด็กมีน้ำหนัก ส่วนสูงตามเกณฑ์มาตรฐาน มีกิจกรรมออกกำลังกายหน้าเสาธงก่อนเข้าเรียนทุกวัน มีสนามกีฬาให้เด็กได้ออกกำลังกาย

คุณภาพเด็กด้านอารมณ์จิตใจปลูกฝังให้นักเรียนรู้จักประเพณีวัฒนธรรม ด้วยกิจกรรมอนุรักษ์ วัฒนธรรมโดยการใส่ชุดผ้าไทยทุกวันศุกร์ จัดกิจกรรมที่ส่งเสริมการรู้จักทดแทนบุญคุณพ่อ แม่ ครู เช่นจัดให้เด็กร่วมกิจกรรมวันพ่อ วันแม่ วันไหว้ครู และจัดกิจกรรมวันสำคัญทางพระพุทธศาสนา วันเข้าพรรษา เป็นต้น ส่งเสริมพัฒนาการด้านอารมณ์ จิตใจ ปลูกฝังให้เด็กมีความซื่อสัตย์สุจริต ไม่เอาสิ่งของของผู้อื่นมาเป็นของตน มีความอดทน มีความมั่นใจ กล้าพูด กล้าแสดงออก ยิ้มแย้มแจ่มใส มีการจัดกิจกรรมทางด้านศิลปะ ดนตรีพื้นบ้าน ให้นักเรียนได้วาดภาพ ระบายสี เพื่อสร้างจินตนาการ

ให้เด็กได้ทำกิจกรรมด้วยความสนุกสนาน มีปฏิสัมพันธ์ที่ดีกับเพื่อน ทั้งในและนอกห้องเรียน โดยครูได้ดำเนินการจัดประสบการณ์การเรียนรู้ตามแผนการจัดประสบการณ์การเรียนรู้ และมีการจัดกิจกรรมร้อง เล่น เต้น รำ ให้เด็กได้แสดงออกตามศักยภาพของตนผ่านสื่อ TV ผ่าน INTERNET , YOUTUBE เป็นต้น

คุณภาพเด็กด้านสังคมมีการจัดกิจกรรมเรียนรู้สู่โลกกว้าง เพื่อส่งเสริมให้เด็กมีพัฒนาการด้านสังคม ช่วยเหลือตนเอง เป็นสมาชิกที่ดีของสังคม มีวินัยในตนเอง มีสัมมาคารวะกับผู้ใหญ่ มีมารยาทที่ดี ยิ้มง่าย ไหว้สวย ทักทาย ช่วยเหลือตนเองในการปฏิบัติกิจวัตรประจำวัน สามารถรับประทานอาหารด้วยตนเองและมีมารยาทในการรับประทานอาหาร รู้จักดูแลรักษาความสะอาด ทั้งภายในและนอกห้องเรียน โดยการจัดกิจกรรมแบ่งเขตพื้นที่รับผิดชอบ รู้จักช่วยเหลือ แบ่งปันเพื่อนในห้องเรียน ทำงานร่วมกับเพื่อนๆ ได้ โดยการใช้กิจกรรมกลุ่มในการจัดประสบการณ์ การเรียนรู้ รู้จักเก็บของเล่น สิ่งของเครื่องใช้ของตน และของส่วนรวม ปลูกฝังให้นักเรียนรู้จักมีจิตอาสาช่วยงานในห้องและนอกห้องเรียน อนุรักษ์ประเพณีวัฒนธรรม ด้วยกิจกรรมอนุรักษ์วัฒนธรรม รู้จักทดแทนบุญคุณพ่อแม่ ครู เช่นกิจกรรมวันพ่อ วันแม่ วันไหว้ครู และจัดกิจกรรมวันสำคัญทางพระพุทธศาสนา วันเข้าพรรษา เป็นต้น ส่งเสริมพัฒนาการด้านอารมณ์ จิตใจ ปลูกฝังให้เด็กมีความซื่อสัตย์สุจริต ไม่เอาสิ่งของของผู้อื่นมาเป็นของตนเอง

คุณภาพเด็กด้านสติปัญญาโรงเรียนได้ส่งเสริมให้เด็กมีพัฒนาการด้านสติปัญญา สื่อสารได้ มีทักษะการคิดพื้นฐาน และแสวงหาความรู้ได้ โดยการจัดประสบการณ์การเรียนรู้ตามแผนการจัดประสบการณ์การเรียนรู้ หน่วยวิทยาศาสตร์น้อย ทำให้เด็กได้ฝึกปฏิบัติการทดลอง การสังเกต ความคิดสร้างสรรค์ รู้จักแก้ปัญหา มีการจัดกิจกรรมโครงการเพื่อการเรียนรู้ โดยส่งเสริมให้เด็กมีความสนใจเรียนรู้สิ่งต่างๆ รอบตัว กล้าซักถามเพื่อค้นหาคำตอบ มีการจัดกิจกรรมอนุรักษ์ภาษาไทย เพื่อส่งเสริมให้เด็กมีทักษะทางภาษา มีนิสัยรักการอ่าน ส่งเสริมให้เด็กอ่านนิทานและเล่านิทานที่ตนเองอ่านให้ครูและเพื่อนฟัง มีการส่งเสริมสนับสนุนให้เด็กเข้าร่วมกิจกรรมการแข่งขันทักษะทางวิชาการในระดับต่างๆ มีการสร้างสรรค์ผลงานด้านศิลปะโดยการวาดภาพพระบายสี การตัด ฉีก ตัด ปะ ปั้นดินน้ำมัน ส่งเสริมให้เด็กได้เสนอผลงานด้วยภาษาที่เหมาะสมตามวัย จัดกิจกรรมการเรียนรู้นอกห้องเรียนเพื่อให้เด็กได้ปฏิสัมพันธ์กับบุคคลภายนอก เรียนรู้นอกสถานที่ แก้ปัญหาในสถานการณ์จริง

## ผลการประเมินตามมาตรฐานการศึกษาของสถานศึกษา ระดับการศึกษาขั้นพื้นฐาน

### ระดับคุณภาพในภาพรวม ดีเลิศ

#### ข้อมูลหลักฐานและเอกสารเชิงประจักษ์ที่สนับสนุนคุณภาพ

โรงเรียนบ้านไฉ่บ่อ จัดการเรียนการสอนระดับประถมศึกษา มีนักเรียนชั้นประถมศึกษาปีที่ 1-6 รวม 42 คน ครูผู้สอน 6 คน จัดทำรายงานการประเมินคุณภาพของตนเอง (SAR) ปีการศึกษา 2562 เสนอต่อหน่วยงานต้นสังกัด และหน่วยงานอื่นๆ ผลการประเมินตนเองในภาพรวม อยู่ในระดับ **ดีเลิศ** มีผลการดำเนินงาน ดังต่อไปนี้

**คุณภาพของเด็ก : ดีเลิศ** ผู้เรียนสามารถอ่านออกเขียนได้ทุกคน และมีความสามารถในการสื่อสารรู้เรื่อง มีผลสัมฤทธิ์ทางการเรียนผ่านเกณฑ์ตามที่สถานศึกษากำหนด ผู้เรียนมีศักยภาพตามหลักสูตร จัดการเรียนการสอนโดยใช้ DLTV และการบูรณาการกลุ่มสาระ มีกิจกรรม ท่องสูตรคุณท้อบทอชยาน ภาษาวันไทยละคำ ภาษาอังกฤษวันละคำ การประเมินผู้เรียนเป็นรายบุคคล แล้วจัดการสอน ซ่อมเสริม มีการเสริมสร้างทักษะชีวิตและกระบวนการคิดโดยใช้กิจกรรมพัฒนาผู้เรียน ลดเวลาเรียนเพิ่มเวลารู้ กิจกรรมเศรษฐกิจพอเพียง ปลูกผักสวนครัวรั้วกินได้ตามฤดูกาล โรงเรียนคุณธรรม สถานศึกษาสีขาว และมีการนำภูมิปัญญาท้องถิ่นมาจัดการเรียนรู้โดยปราชญ์ชาวบ้าน ครู Dare ในโรงเรียนเข้ามามีส่วนร่วม จึงทำให้มีผลการทดสอบระดับชาติปีการศึกษา 2562 สูงกว่าระดับประเทศ

**กระบวนการบริหารและการจัดการ : ดีเลิศ** โรงเรียนมีการดำเนินวิเคราะห์สภาพปัญหาผลการจัดการศึกษาที่ผ่านมาโดยการศึกษาข้อมูล สารสนเทศจากผลการนิเทศ ติดตาม ประเมินการจัดการศึกษาตามนโยบายปฏิรูปการศึกษา และจัดประชุมระดมความคิดเห็นจากบุคลากรในสถานศึกษาศึกษาเพื่อวางแผนร่วมกันกำหนดเป้าหมาย ปรับวิสัยทัศน์ กำหนดพันธกิจ กลยุทธ์โดยใช้กระบวนการบริหารงานแบบ PDCA และดำเนินงานตามกระบวนการแบบ SORBAE MODEL : การทำงานอย่างเป็นระบบ ในรูปแบบองค์กรที่ดี คำนว้าศึกษาวิจัย ด้วยความกระตือรือร้น โดยใช้การศึกษาเป็นแนวทางในการขับเคลื่อน

System	:	การทำงานอย่างเป็นระบบ
Organization	:	ในรูปแบบองค์กรที่ดี
Research	:	คั่นคว้าศึกษาวิจัย
Best	:	ตามแนวทางที่ดี
Active	:	ความกระตือรือร้น
Education	:	การศึกษา

และการทำงานที่สอดคล้องกับกฎกระทรวงการประกันคุณภาพการศึกษา

- การกำหนดมาตรฐานของสถานศึกษา
- จัดทำแผนพัฒนาการจัดการศึกษา
- ดำเนินการตามแผน
- ประเมินผลและตรวจสอบคุณภาพ
- ติดตามผลการดำเนินการ

- จัดส่งรายงานประเมินตนเอง

**กระบวนการจัดการเรียนการสอนที่เน้นผู้เรียนเป็นสำคัญ : ดีเลิศ** ครูจัดการเรียนการสอนที่เน้นผู้เรียนเป็นสำคัญ และมีการจัดกิจกรรมอย่างหลากหลาย ได้แก่ งานหลักสูตร มีการประชุมปฏิบัติการ ปรับปรุงหลักสูตรสถานศึกษา มีการบูรณาการ ภาระงาน ชิ้นงาน โดย ทุกระดับชั้นจัดหน่วยบูรณาการทักษะ ปรับโครงสร้างรายวิชาหน่วยการเรียนรู้ ลดเวลาเรียน เพิ่มเวลารู้ กำหนดคุณลักษณะอันพึงประสงค์ที่สอดคล้องกับหน่วยการเรียนรู้ สนับสนุนให้ครูจัดการเรียนรู้ได้ด้วยตนเอง โดยจัดการเรียนการสอนที่ใช้กิจกรรมบูรณาการ เพื่อส่งเสริมการคิดวิเคราะห์ให้กับนักเรียน และจัดกิจกรรม Active Learning และกิจกรรมลดเวลาเรียนเพิ่มเวลารู้ เพื่อส่งเสริมการคิดและปฏิบัติจริง ครูได้รับการพัฒนาจากหน่วยงานต้นสังกัดและพัฒนาตามความสนใจจากสื่อ IT ทุกคน และนำความรู้มาใช้ในกิจกรรมการเรียนการสอนอย่างแท้จริง จัดการเรียนการสอนตาม DLTV โดยครูผู้สอนมีหน้าที่อำนวยความสะดวกและแนะนำนักเรียน ที่เน้นทักษะการคิด บูรณาการทักษะอาชีพ เช่น ครูมีการมอบหมายหน้าที่ให้นักเรียนจัดป้ายนิเทศ และบรรยากาศตามสถานี่ต่าง ๆ ทั้งภายในห้องเรียนและนอกห้องเรียน ครูใช้สื่อการเรียนการสอน นวัตกรรมและเทคโนโลยี ภูมิปัญญาท้องถิ่น มีการประเมินคุณภาพและประสิทธิภาพของสื่อการเรียนการสอนที่ใช้ ครูทุกคนทำงานวิจัยในชั้นเรียนปีการศึกษาละ 1 เรื่อง

## ส่วนที่ 2

### ผลการประเมินตนเอง

#### ผลการประเมินตนเองระดับการศึกษาปฐมวัย

ระบบคุณภาพในภาพรวม ระดับยอดเยี่ยม

ระบบคุณภาพในภาพรวม ระดับยอดเยี่ยม

มาตรฐานที่ 1 คุณภาพของเด็ก

ระดับคุณภาพ ยอดเยี่ยม

ข้อมูลหลักฐานและเอกสารเชิงประจักษ์ที่สนับสนุนคุณภาพ

โรงเรียนบ้านไฉ่บ่อจัดการเรียนการสอนระดับปฐมวัย มีนักเรียนชั้นอนุบาลปีที่ 2 -3 รวม 18 คน ครูผู้สอน 1 คน จัดทำรายงานการประเมินคุณภาพของตนเอง (SAR) ปีการศึกษา 2562 เสนอต่อหน่วยงานต้นสังกัด และหน่วยงานอื่นๆ ผลการประเมินตนเองในภาพรวม อยู่ในระดับ ยอดเยี่ยม มีผลการดำเนินงาน ดังต่อไปนี้ คุณภาพเด็กด้านร่างกายส่งเสริมให้เด็กมีพัฒนาการด้านร่างกาย แข็งแรง และดูแลความปลอดภัยของตนเองได้ เด็กช่วยเหลือตนเองในการเข้าห้องน้ำส้วมใส่เสื้อผ้าและรองเท้า และรับประทานอาหารด้วยตนเองได้โรงเรียนจัดให้เด็กได้รับประทานอาหารที่สะอาด ถูกสุขลักษณะ ปริมาณเหมาะสมตามวัย มีการควบคุมดูแลให้เด็กดื่มนมเป็นประจำทุกวันอย่างสม่ำเสมอ มีการชั่งน้ำหนัก วัดส่วนสูงทุกๆเดือน เด็กมีน้ำหนัก ส่วนสูงตามเกณฑ์มาตรฐาน มีกิจกรรมออกกำลังกายหน้าเสาธงก่อนเข้าเรียนทุกวัน มีสนามกีฬาที่มีความปลอดภัย สะดวก พร้อมใช้งานอยู่ตลอดเวลา คุณภาพเด็กด้าน อารมณ์จิตใจปลุกฝังให้นักเรียนรู้จักประเพณีวัฒนธรรม ด้วยกิจกรรมอนุรักษ์วัฒนธรรม โดยการใส่ชุดผ้า ไทย ทุกวันศุกร์ และ จัดกิจกรรมที่ส่งเสริมการรู้จักทดแทนบุญคุณพ่อ แม่ ครู เช่นพ่อ วันแม่ วันไหว้ครู และจัดกิจกรรมวันสำคัญทางพระพุทธศาสนา วันเข้าพรรษา เป็นต้น ส่งเสริมพัฒนาการด้านอารมณ์ จิตใจ ปลุกฝังให้เด็กมีความซื่อสัตย์สุจริต ไม่เอาสิ่งของของผู้อื่นมาเป็นของตน มีความอดทน มีความมั่นใจ กล้าพูด กล้าแสดงออก ยิ้มแย้มแจ่มใส มีการจัดกิจกรรมทางด้านศิลปะ ดนตรีพื้นบ้าน ให้นักเรียนได้วาด ภาพ ระบายสี เพื่อสร้างจินตนาการ ให้เด็กได้ทำกิจกรรมด้วยความสนุกสนาน มีปฏิสัมพันธ์ที่ดีกับเพื่อน ทั้งในและนอกห้องเรียน โดยครูได้ดำเนินการจัดประสบการณ์การเรียนการสอนตามแผนการจัด ประสบการณ์การเรียนรู้ และมีการจัดกิจกรรมร้อง เล่น เต้น รำ ให้เด็กได้แสดงออกตามศักยภาพของตน ผ่านสื่อ TV ผ่าน INTERNET , YOUTUBE เป็นต้น

คุณภาพเด็กด้านสังคมมีการจัดกิจกรรมเรียนรู้สู่โลกกว้าง เพื่อส่งเสริมให้เด็กมีพัฒนาการด้าน สังคม ช่วยเหลือตนเอง เป็นสมาชิกที่ดีของสังคม มีวินัยในตนเอง มีสัมมาคารวะกับผู้ใหญ่ มีมารยาทที่ดี ยิ้มง่าย ไหว้สวย ทักทาย ช่วยเหลือตนเองในการปฏิบัติกิจวัตรประจำวัน สามารถรับประทานอาหารด้วยตนเองและมีการยาทในการรับประทานอาหาร รู้จักดูแลรักษาความสะอาด ทั้งภายในและนอกห้องเรียน โดยการจัดกิจกรรมแบ่งเขตพื้นที่รับผิดชอบ รู้จักช่วยเหลือ แบ่งปันเพื่อนในห้องเรียน ทำงานร่วมกับ

เพื่อนๆ ได้ โดยการใช้กิจกรรมกลุ่มในการจัดประสบการณ์ การเรียนรู้ รู้จักเก็บของเล่น สิ่งของเครื่องใช้ของตน และของส่วนรวม ปลูกฝังให้นักเรียนรู้จักมีจิตอาสาช่วยงานในห้องและนอกห้องเรียน อนุรักษ์ประเพณีวัฒนธรรม ด้วยกิจกรรมอนุรักษ์วัฒนธรรม รู้จักทดแทนบุญคุณพ่อแม่ ครู เช่นจัดกิจกรรมวันพ่อ วันแม่ วันไหว้ครู และจัดกิจกรรมวันสำคัญทางพระพุทธศาสนา วันเข้าพรรษา เป็นต้น ส่งเสริมพัฒนาการด้านอารมณ์ จิตใจ ปลูกฝังให้เด็กมีความซื่อสัตย์สุจริต ไม่เอาสิ่งของของผู้อื่นมาเป็นของตนเอง

คุณภาพเด็กด้านสติปัญญาโรงเรียนได้ส่งเสริมให้เด็กมีพัฒนาการด้านสติปัญญา สื่อสารได้ มีทักษะการคิดพื้นฐาน และแสวงหาความรู้ได้ โดยการจัดประสบการณ์การเรียนการสอนตามแผนการจัดประสบการณ์การเรียนรู้ หน่วยวิทยาศาสตร์น้อย ทำให้เด็กได้ฝึกปฏิบัติการทดลอง การสังเกต ความคิดสร้างสรรค์ รู้จักแก้ปัญหา มีการจัดกิจกรรมโครงการเพื่อการเรียนรู้ โดยส่งเสริมให้เด็กมีความสนใจเรียนรู้สิ่งต่างๆ รอบตัว กล้าซักถามเพื่อค้นหาคำตอบ มีการจัดกิจกรรมอนุรักษ์ภาษาไทย เพื่อส่งเสริมให้เด็กมีทักษะทางภาษา มีนิสัยรักการอ่าน ส่งเสริมให้เด็กอ่านนิทานและเล่านิทานที่ตนเองอ่านให้ครูและเพื่อนฟัง มีการส่งเสริมสนับสนุนให้เด็กเข้าร่วมกิจกรรมการแข่งขันทักษะทางวิชาการในระดับต่างๆ มีการสร้างสรรค์ผลงานด้านศิลปะโดยการวาดภาพระบายสี การตัด ฉีก ตัด ปะ ปั้นดินน้ำมัน ส่งเสริมให้เด็กได้เสนอผลงานด้วยภาษาที่เหมาะสมตามวัย จัดกิจกรรมการเรียนรู้นอกห้องเรียนเพื่อให้เด็กได้ปฏิสัมพันธ์กับบุคคลภายนอก เรียนรู้นอกสถานที่ แก้ปัญหาในสถานการณ์จริง

## จุดเด่น จุดที่ควรพัฒนา แผนพัฒนาคุณภาพเพื่อยกระดับให้สูงขึ้น

จุดเด่น	จุดที่ควรพัฒนา
<p>โรงเรียนบ้านไฉ่บ่อ มีการจัดประสบการณ์ที่ส่งเสริมด้านร่างกาย อารมณ์ จิตใจ สังคม ให้แก่เด็ก เพื่อให้เด็กมีพัฒนาการที่เหมาะสมกับวัย ทำให้เด็กมีน้ำหนัก ส่วนสูงตามเกณฑ์มาตรฐานเป็นส่วนใหญ่ เคลื่อนไหวร่างกายได้คล่องแคล่ว ร่าเริงแจ่มใส แสดงอารมณ์ได้อย่างเหมาะสม เล่นและทำงานร่วมกับผู้อื่นได้ ยอมรับและพอใจในความสามารถและผลงานของตนเองและผู้อื่น ช่วยเหลือตนเองในการเข้าห้องน้ำ สวมใส่เสื้อผ้า และรองเท้าด้วยตนเอง หยิบจับสิ่งของ ใช้กรรไกร ตัดกระดาษฉีกตัดปะเป็นรูปร่าง การจับคู่จากภาพ การต่อภาพจิ๊กซอว์ ปั้นดินน้ำมัน เต้นประกอบเพลง เพื่อนสอนเพื่อน มีจิตอาสาช่วยงานกวาดถูห้อง ยกของ และทิ้งขยะถูกที่ ชอบเล่นกิจกรรมกลางแจ้ง เช่น กิจกรรมโยนบอล กิจกรรมกระโดดวิ่งเก็บของ การละเล่นพื้นบ้าน ลิงชิงบอล</p> <p>เด็กมีทักษะการเคลื่อนไหว ร่าเริงแจ่มใส มีความรู้สึกดีต่อตนเอง ซื่อสัตย์สุจริต ช่วยเหลือแบ่งปัน</p>	<p>-เด็กมีพัฒนาการด้านร่างกาย อารมณ์ จิตใจ สังคม และสติปัญญา บรรลุตามเป้าหมายที่สถานศึกษากำหนด</p> <p>มีการจัดประสบการณ์การเรียนรู้ตามหลักสูตร และมีแผนงาน/โครงการ/กิจกรรมเสริม ในการพัฒนาเด็กอย่างเป็นระบบและต่อเนื่อง</p> <p>-เด็กควรได้รับการเสริมสร้างด้านสติปัญญา ความคิดรวบยอด จากสิ่งต่างๆที่เกิดจากกระบวนการเรียนรู้อย่างเป็นระบบและต่อเนื่อง</p>

## มาตรฐานที่ 2 กระบวนการบริหารและการจัดการ

### ระดับคุณภาพ ยอดเยี่ยม

#### ข้อมูลหลักฐานและเอกสารเชิงประจักษ์ที่สนับสนุนคุณภาพ

การจัดการศึกษาปฐมวัยของโรงเรียนบ้านไฉ่บ่อ ได้มีการกำหนดเป้าหมาย วิสัยทัศน์ และพันธกิจของสถานศึกษาไว้อย่างชัดเจน การพัฒนาวิชาการที่เน้นคุณภาพผู้เรียนรอบด้านตามหลักสูตรสถานศึกษาปฐมวัย ได้มีการพัฒนาหลักสูตรการศึกษาปฐมวัยให้สอดคล้องกับบริบทของท้องถิ่น พิจารณาจากวัยของเด็ก ประสบการณ์ของเด็ก โดยเป็นหลักสูตรที่มุ่งพัฒนาเด็กทุกด้าน ทั้งด้านร่างกาย อารมณ์จิตใจ สังคม และสติปัญญา เพื่อให้ผู้เรียนมีความสุขในการเรียนรู้ มีการพัฒนาครูและบุคลากรให้มีศักยภาพ การเสริมสร้างความตระหนักรู้ และความเข้าใจการจัดการศึกษาปฐมวัย โดยมีการประสานความร่วมมือระหว่างผู้ปกครองชุมชนและโรงเรียนเพื่อพัฒนาคุณภาพของผู้เรียน

ได้จัดสิ่งอำนวยความสะดวกที่จำเป็นซึ่งเอื้อประโยชน์ และอำนวยความสะดวกต่อการพัฒนาเด็ก ทั้งด้านร่างกาย อารมณ์และจิตใจ สังคม และสติปัญญา คือ จัดสภาพแวดล้อมทางกายภาพที่เอื้อต่อการเรียนรู้อย่างมีคุณภาพ เช่น จัดให้มีอุปกรณ์ ของเล่น ของใช้ เครื่องนอน เครื่องอำนวยความสะดวกต่างๆ ให้พอเพียงกับเด็ก โดยจัดให้เหมาะสม สะอาด ปลอดภัย ให้มีมุมหนังสือที่จำเป็นต่อพัฒนาการของเด็ก ให้เพียงพอและเหมาะสมกับวัย จัดให้มีเครื่องเล่นสนาม ที่เหมาะสมปลอดภัย เน้นการเรียนรู้ผ่านการเล่นและการลงมือปฏิบัติด้วยตนเอง ส่งบุคลากรเข้ารับการอบรมเพื่อพัฒนาศักยภาพอย่างต่อเนื่องพัฒนาคุณภาพครูด้านการศึกษาศึกษาปฐมวัยอย่างต่อเนื่อง ซึ่งส่งผลให้ครูด้านการศึกษาศึกษาปฐมวัยมีความรู้ความสามารถในการวิเคราะห์และออกแบบหลักสูตรสถานศึกษาปฐมวัย มีทักษะในการจัดประสบการณ์และการประเมินพัฒนาการเด็กเป็นรายบุคคล มีประสบการณ์ในการออกแบบการจัดกิจกรรม ทักษะการสังเกต และการปฏิสัมพันธ์ที่ดีกับเด็กและผู้ปกครองมีการจัดสภาพแวดล้อมทั้งภายในและภายนอกห้องเรียนที่คำนึงถึงความปลอดภัยของผู้เรียน ส่งเสริมให้เกิดการเรียนรู้ทั้งแบบรายบุคคลและรายกลุ่ม มีมุมประสบการณ์และสื่อการเรียนรู้ที่หลากหลายที่ได้จากธรรมชาติหรือสื่อในชุมชน มุ่งเน้นให้เกิดการเรียนรู้แบบเรียนปนเล่นมีความสุขในการเรียนรู้ มีสื่อเทคโนโลยีใช้ในการสืบเสาะหาความรู้ มีการจัดสิ่งอำนวยความสะดวกให้บริการด้านสื่อเทคโนโลยีสารสนเทศ มีการจัดทำแผนการจัดประสบการณ์ที่สอดคล้องกับมาตรฐานตามหลักสูตรการศึกษาปฐมวัย มีการประเมินผลตรวจสอบคุณภาพภายในสถานศึกษา ติดตามผลการดำเนินงานและจัดทำรายงานผลการประเมินตนเองประจำปี มีการนำผลการประเมินไปปรับปรุงพัฒนาคุณภาพสถานศึกษา โดยทุกฝ่ายมีส่วนร่วม พร้อมทั้งรายงานผลการประเมินตนเองให้หน่วยงานต้นสังกัดอย่างต่อเนื่อง



## จุดเด่น จุดที่ควรพัฒนา แผนพัฒนาคุณภาพเพื่อยกระดับให้สูงขึ้น

จุดเด่น	จุดที่ควรพัฒนา
มีการบริหารจัดการที่ดี	ควรจัดครูให้เพียงพอ และเหมาะสมกับชั้นเรียน ปฐมวัยและมีการประเมินหลักสูตรของสถานศึกษา

## มาตรฐานที่ 3 การจัดประสบการณ์ที่เน้นเด็กเป็นสำคัญ

ระดับคุณภาพในภาพรวม **ยอดเยี่ยม**

## ข้อมูลหลักฐานและเอกสารเชิงประจักษ์ที่สนับสนุนคุณภาพ

โรงเรียนบ้านไผ่บ่อจัดการศึกษาปฐมวัยมุ่งเน้นความสำคัญของการพัฒนาการในทุกๆ ด้าน ทั้งทางด้านร่างกาย อารมณ์จิตใจ สังคม และสติปัญญา มีความรู้ คุณธรรม จริยธรรม และวัฒนธรรมในการดำรงชีวิต ซึ่งเป็นการจัดประสบการณ์การเรียนรู้ที่เน้นผู้เรียนเป็นสำคัญ เพื่อสามารถอยู่ร่วมกับผู้อื่นได้อย่างมีความสุข ภายใต้คำว่า เก่ง ดี มีสุข ประสบการณ์ในรูปแบบบูรณาการการเรียนรู้แบบเรียนปนเล่น เพื่อให้เด็กได้ประสบการณ์ตรง เกิดการเรียนรู้และมีการพัฒนาทั้งทางด้านร่างกาย อารมณ์จิตใจ สังคม และสติปัญญา ซึ่งสามารถยืดหยุ่นได้ความเหมาะสมและสอดคล้องกับหลักสูตรปฐมวัย ทั้งในห้องเรียนและนอกห้องเรียน มีการใช้สื่อและเทคโนโลยีที่เหมาะสมกับวัย จัดประสบการณ์การเรียนรู้ที่ครอบคลุมพัฒนาการในทุกๆด้านให้เหมาะสมกับวัย ดังนี้ ด้านร่างกาย พัฒนาการเคลื่อนไหวทางร่างกาย เด็กเคลื่อนไหวอย่างเหมาะสมตามจินตนาการเพื่อให้ร่างกายทุกส่วนทั้งกล้ามเนื้อใหญ่มัดเล็กให้ทำงานอย่างมีประสิทธิภาพด้านอารมณ์ จิตใจ เด็กมีพัฒนาการด้านอารมณ์ความรู้สึกได้อย่างเหมาะสม รู้จักยับยั้งชั่งใจ รู้จักการรอคอย กล้าแสดงออก ช่วยเหลือแบ่งปันมีความรับผิดชอบด้านสังคม เด็กช่วยเหลือตัวเองในการปฏิบัติกิจวัตรประจำวันได้ มีวินัยในตนเอง เล่นร่วมกับผู้อื่นได้ มีสัมมาคารวะต่อผู้ใหญ่ด้านสติปัญญา มีความคิดรวบยอด รู้จักการแก้ปัญหา สื่อสารและมีทักษะความคิดพื้นฐานแสวงหาความรู้ได้อย่างเหมาะสมตามวัย จัดประสบการณ์การเรียนรู้ที่ส่งเสริมให้เด็กได้ประสบการณ์โดยตรง จากการเรียนปนการเล่น โดยลงมือปฏิบัติจริงด้วยตนเองและการเรียนรู้รายกลุ่ม เพื่อก่อให้เกิดความมีน้ำใจ ความสามัคคี การแบ่งปัน และการรอคอย เพื่อส่งผลให้เด็กเกิดการเรียนรู้ได้อย่างมีความสุข จัดบรรยากาศในชั้นเรียนที่ส่งเสริมความสนใจให้แก่ผู้เรียน ห้องเรียนมีมุมส่งเสริมประสบการณ์การเรียนรู้ มีการตกแต่งห้องเรียนให้สดใส และมีสื่อการเรียนรู้ที่เอื้อต่อการจัดประสบการณ์การเรียนรู้ การสอน การประเมินพัฒนาการของเด็กปฐมวัย จากการจัดประสบการณ์การเรียนรู้ เพื่อได้นำผลการประเมินไปพัฒนาศักยภาพของเด็กและจัดการจัดประสบการณ์การเรียนรู้ในชั้นเรียนเพื่อพัฒนาครูอย่างเพียงพอและทั่วถึง มีการกำหนดมาตรฐานการศึกษาของสถานศึกษาที่สอดคล้องกับมาตรฐานการศึกษาปฐมวัย และอัตลักษณ์ที่สถานศึกษากำหนด มีการจัดทำแผนการจัดประสบการณ์ที่สอดคล้องกับมาตรฐานตามหลักสูตรการศึกษาปฐมวัย มีการประเมินผลตรวจสอบคุณภาพภายในสถานศึกษา ติดตามผลการดำเนินงานและจัดทำรายงานผลการประเมินตนเองประจำปี มีการนำผลการประเมินไป

ปรับปรุงพัฒนาคุณภาพสถานศึกษา พร้อมทั้งรายงานผลการประเมินตนเองให้หน่วยงานต้นสังกัดอย่างต่อเนื่อง

จุดเด่น จุดที่ควรพัฒนา แผนพัฒนาคุณภาพเพื่อยกระดับให้สูงขึ้น

จุดเด่น	จุดที่ควรพัฒนา
ครูมีความรู้และความเข้าใจในการจัด ประสบการณ์ให้เด็ก	ครูควรจัดกิจกรรมที่หลากหลายที่เน้นเด็กเป็น สำคัญ

## ผลการประเมินตามมาตรฐานการศึกษาของสถานศึกษา ระดับการศึกษาขั้นพื้นฐาน

โรงเรียนบ้านไฉ่บ่อจัดการเรียนการสอนระดับประถมศึกษา มีนักเรียนระดับชั้นประถมศึกษา ปีที่ 1 ถึงชั้นประถมศึกษาปีที่ 6 จำนวน 42 คน ครูผู้สอน 6 คน จัดทำรายงานการประเมินคุณภาพของตนเอง (SAR) ปีการศึกษา 2562 เสนอต่อหน่วยงานต้นสังกัด และหน่วยงานอื่น ๆ ผลการประเมินตนเองในภาพรวม อยู่ในระดับดีเลิศ มีผลการดำเนินงาน ดังต่อไปนี้

มาตรฐานการศึกษา ระดับการศึกษาขั้นพื้นฐาน	ระดับคุณภาพ
มาตรฐานที่ 1 คุณภาพของผู้เรียน	ดีเลิศ (ระดับ 4)
1.1 ผลสัมฤทธิ์ทางวิชาการของผู้เรียน	
1.2 คุณลักษณะที่พึงประสงค์ของผู้เรียน	
มาตรฐานที่ 2 กระบวนการบริหารและการจัดการ	ดีเลิศ (ระดับ 4)
มาตรฐานที่ 3 กระบวนการจัดการเรียนการสอนที่เน้นผู้เรียนเป็นสำคัญ	ดีเลิศ (ระดับ 4)

### มาตรฐานที่ 1 คุณภาพผู้เรียน

#### 1. ระดับคุณภาพ ดีเลิศ

#### 2. วิธีการพัฒนา/ผลที่เกิดจากการพัฒนา ข้อมูล หลักฐาน เอกสารเชิงประจักษ์ ที่สนับสนุนผลการประเมินตนเอง

##### 2.1 วิธีการพัฒนา/ผลที่เกิดจากการพัฒนา

โรงเรียนบ้านไฉ่บ่อส่งเสริมให้ครูจัดกระบวนการเรียนการสอนที่เน้นผู้เรียนเป็นสำคัญ โดยการทำกิจกรรมอย่างหลากหลาย ได้แก่ งานหลักสูตรมีการประชุมปฏิบัติการ ปรับปรุงหลักสูตรสถานศึกษา ตามมาตรฐานการเรียนรู้และตัวชี้วัดฯ(ฉบับปรับปรุงพ.ศ.๒๕๖๐) เพื่อให้ครูใช้เป็นกรอบในการจัดการเรียนการสอน การพัฒนาผู้เรียน ส่งเสริม สนับสนุนให้ผู้เรียนบรรลุตามเป้าหมายที่ว่า “การจัดการศึกษาต้องเป็นไปเพื่อพัฒนาคนไทยให้เป็นมนุษย์ที่สมบูรณ์ทั้งร่างกาย จิตใจ สติปัญญา ความรู้ และคุณธรรม จริยธรรม และวัฒนธรรมในการดำรงชีวิต สามารถอยู่ร่วมกับผู้อื่นได้อย่างมีความสุข” ซึ่งสอดคล้องกับจุดมุ่งหมายของหลักสูตรแกนกลางการศึกษาขั้นพื้นฐาน พุทธศักราช 2551 ที่ได้มุ่งพัฒนาให้ผู้เรียนเป็นคนดี มีปัญญา มีความสุข ดังนั้นโรงเรียนบ้านไฉ่บ่อจึงกำหนดมาตรฐานการศึกษาด้านคุณภาพผู้เรียนจำนวน 2 ด้าน ได้แก่ 1) ด้านผลสัมฤทธิ์ทางการเรียนและ 2) ด้านคุณลักษณะอันพึงประสงค์ของผู้เรียน ด้านผลสัมฤทธิ์ทางการเรียนมุ่งเน้นให้นักเรียนมีความสามารถในการอ่าน การเขียน การสื่อสาร การคิดคำนวณ รวมทั้งการมีผลสัมฤทธิ์ทางการเรียนตามหลักสูตรสถานศึกษา มีความสามารถในการวิเคราะห์ คิดอย่างมีวิจารณญาณ มีความสามารถในการสร้างนวัตกรรม การใช้เทคโนโลยีสารสนเทศ การสื่อสาร และการมีความรู้ ทักษะพื้นฐาน เจตคติที่ดีต่องานอาชีพ สำหรับด้านคุณลักษณะอันพึงประสงค์ของผู้เรียนมุ่งเน้นให้ผู้เรียนมีคุณลักษณะและค่านิยมที่ดีตามที่สถานศึกษากำหนด และมีสุขภาพทาง

ร่างกายและสังคม ความภูมิใจในท้องถิ่น และความเป็นไทยการยอมรับที่จะอยู่ร่วมกันบนความแตกต่าง และหลากหลาย

## 2. 2 ข้อมูล หลักฐาน เอกสารเชิงประจักษ์ ที่สนับสนุนผลการประเมินตนเอง

ประเด็นภาพความสำเร็จด้านคุณภาพผู้เรียนที่สนับสนุนผลการประเมินตนเอง ได้แก่โครงการส่งเสริมให้ผู้เรียนให้มีสุขภาพที่ดีและสุนทรียภาพ โครงการพัฒนาผู้เรียนให้มีคุณธรรมจริยธรรม และค่านิยมที่พึงประสงค์ โครงการพัฒนาให้ผู้เรียนมีความรู้และทักษะที่จำเป็นตามหลักสูตร โครงการพัฒนาผู้เรียนให้มีทักษะในการทำงาน รักการทำงาน สามารถทำงานร่วมกับผู้อื่นได้ และมีเจตคติที่ดีต่ออาชีพสุจริต และโครงการเสริมสร้างให้สถานศึกษามีการจัดหลักสูตร กระบวนการเรียนรู้และกิจกรรมพัฒนาคุณภาพผู้เรียนอย่างรอบด้าน จากการดำเนินโครงการตามแผนปฏิบัติการส่งผลให้

### 2.2.1 ผลสัมฤทธิ์ทางวิชาการของผู้เรียน

ความสามารถในการอ่านและเขียนครั้งที่ 1 มีคะแนนเฉลี่ยร้อยละ 63.31 ครั้งที่ 2 มีคะแนนเฉลี่ยร้อยละ 74.63 นักเรียนชั้นประถมศึกษาปีที่ 1-6 มีความสามารถในการอ่านและการเขียน เพิ่มขึ้นร้อยละ 11.32 ผลการเรียนรู้ 5 กลุ่มสาระการเรียนรู้ที่อยู่ในระดับดีขึ้นไป วิชาภาษาไทยของนักเรียนชั้นประถมศึกษาปีที่ 1-6 มีค่าเฉลี่ยร้อยละ 80.98 วิชาคณิตศาสตร์ของนักเรียนชั้นประถมศึกษาปีที่ 1-6 มีค่าเฉลี่ยร้อยละ 92.11 วิชาวิทยาศาสตร์ของนักเรียนชั้นประถมศึกษาปีที่ 1-6 มีค่าเฉลี่ยร้อยละ 86.73 วิชาสังคมศึกษาของนักเรียนชั้นประถมศึกษาปีที่ 1-6 มีค่าเฉลี่ยร้อยละ 81.37 วิชาภาษาอังกฤษของนักเรียนชั้นประถมศึกษาปีที่ 1-6 มีค่าเฉลี่ยร้อยละ 80.28 และมีผลการทดสอบระดับชาติ o net 2562 วิชาภาษาไทย ระดับโรงเรียนค่าเฉลี่ย 51.63 ระดับประเทศค่าเฉลี่ย 49.07 ระดับโรงเรียนสูงกว่าระดับประเทศ 2.56 วิชาภาษาอังกฤษ ระดับโรงเรียนค่าเฉลี่ย 34.58 ระดับประเทศค่าเฉลี่ย 34.42 ระดับโรงเรียนสูงกว่าระดับประเทศ 0.16 วิชาคณิตศาสตร์ระดับโรงเรียนค่าเฉลี่ย 36.67 ระดับประเทศค่าเฉลี่ย 32.9 ระดับโรงเรียนสูงกว่าระดับประเทศ 3.77 วิชาวิทยาศาสตร์ ระดับโรงเรียนค่าเฉลี่ย 27.33 ระดับประเทศค่าเฉลี่ย 35.55 ระดับโรงเรียนต่ำกว่าระดับประเทศ 8.22

### 2.2.2 ด้านคุณลักษณะอันพึงประสงค์ของผู้เรียน

ผู้เรียนมีคุณลักษณะและค่านิยมที่ดีตามที่สถานศึกษากำหนด ในภาพรวมคิดเป็นร้อยละ 92.86 จากค่าเป้าหมาย ร้อยละ 90 สูงกว่าเป้าหมายที่กำหนด นักเรียนผ่านการประเมินคุณลักษณะอันพึงประสงค์ ในระดับดี ร้อยละ 92.86 จากค่าเป้าหมาย ร้อยละ 90 นักเรียนมีความรับผิดชอบ มีวินัย มีภาวะผู้นำและมีจิตอาสา ร้อยละ 92.86 จากค่าเป้าหมาย ร้อยละ 90

ผู้เรียนมีความภูมิใจในท้องถิ่นและความเป็นไทย ในภาพรวมคิดเป็นร้อยละ 92.86 จากค่าเป้าหมาย ร้อยละ 90 สูงกว่าเป้าหมายที่กำหนดทุกตัวบ่งชี้ตามประเด็นพิจารณา นักเรียนร่วมกิจกรรมตามประเพณี วันสำคัญ และท้องถิ่น ร้อยละ 92.86 จากค่าเป้าหมาย ร้อยละ 90 นักเรียนมีพฤติกรรมที่แสดงออกถึงความรักในสถาบันหลักของชาติ และยึดมั่นการปกครองระบอบประชาธิปไตย อันมีพระมหากษัตริย์เป็นประมุข ร้อยละ 92.86 จากค่าเป้าหมาย ร้อยละ 90 นักเรียนมีพฤติกรรมที่แสดงออกถึงความรักและภูมิใจในความเป็นไทย ประเพณีวัฒนธรรมและท้องถิ่น ร้อยละ 100 จากค่าเป้าหมาย ร้อยละ 90 ผลงานเชิงประจักษ์ ได้แก่ แบบประเมินคุณลักษณะและค่านิยมที่ดีตามที่

สถานศึกษากำหนด แบบบันทึกความภูมิใจในท้องถิ่นและความเป็นไทย แบบบันทึกร่วมกิจกรรมตาม ประเพณี วันสำคัญ และท้องถิ่น ผลรางวัลสนับสนุน

ผู้เรียนยอมรับที่จะอยู่ร่วมกันบนความแตกต่างและหลากหลาย ในภาพรวมคิดเป็นร้อยละ 92.86 จากค่าเป้าหมาย ร้อยละ 90 ได้ตามเป้าหมายที่กำหนด นักเรียนอยู่ร่วมกันอย่างมีความสุขบน ความแตกต่างทางวัฒนธรรม/ความคิดเห็นที่แตกต่าง ร้อยละ 92.86 จากค่าเป้าหมาย ร้อยละ 90 นักเรียนมีทัศนคติที่ดีต่อบ้านเมือง มีหลักคิดที่ถูกต้อง และเป็นพลเมืองที่ดีของชาติ และเป็นพลเมืองโลกที่ ดี มีคุณธรรมจริยธรรม แตกต่าง ร้อยละ 92.86 จากค่าเป้าหมาย ร้อยละ 90 ได้ตามเป้าหมายทุก ประเด็นพิจารณา ผลเชิงประจักษ์ ได้แก่จำนวนนักเรียนทะเลาะวิวาท และจำนวนนักเรียนที่ถูกตัด คะแนนความประพฤติ ลดลงมาก ไม่มีปัญหาในงานฝ่ายปกครองของโรงเรียน

ผู้เรียนมีสุขภาพทางร่างกาย และจิตสังคม ในภาพรวมคิดเป็นร้อยละ 100 จากค่าเป้าหมาย ร้อยละ 90 ได้ตามเป้าหมายที่สถานศึกษากำหนด นักเรียนมีน้ำหนัก ส่วนสูง และพัฒนาการทางร่างกาย เจริญเติบโตตามเกณฑ์มาตรฐานของกรมอนามัย กระทรวงสาธารณสุข ร้อยละ 100 จากค่าเป้าหมาย ร้อยละ 95 นักเรียนมีสุขภาพแข็งแรง แต่งกายสะอาดเรียบร้อย เครื่องใช้ส่วนตัวสะอาด และปฏิบัติตาม ตามสุขบัญญัติ 10 ประการ ร้อยละ 92.86 จากค่าเป้าหมาย ร้อยละ 90 นักเรียนมีพฤติกรรมที่ แสดงออกในการดำเนินชีวิตที่เป็นมิตรกับสิ่งแวดล้อม และมีจิตสาธารณะ ร้อยละ 92.86 จากค่า เป้าหมาย ร้อยละ 90 นักเรียนผ่านการประเมินสมรรถนะสำคัญของผู้เรียน ด้านความสามารถในการ ใช้ทักษะชีวิต ในระดับดี ร้อยละ 92.86 จากค่าเป้าหมาย ร้อยละ 90 ผลงานเชิงประจักษ์ ได้แก่ แบบประเมินน้ำหนักส่วนสูงและพัฒนาการทางร่างกายของนักเรียน แบบรายงานผลการตรวจสอบ น้ำหนัก ส่วนสูงของนักเรียน แบบประเมินสุขภาพของกระทรวงสาธารณสุข แบบบันทึกและสรุปผล นักเรียนที่ปฏิบัติตามสุขบัญญัติ 10 ประการ แบบรายงานผลการประเมินสมรรถภาพทางกายตาม เกณฑ์

### 3. จุดเด่น จุดที่ควรพัฒนา แผนพัฒนาคุณภาพเพื่อยกระดับให้สูงขึ้น

จุดเด่น	จุดที่ควรพัฒนา
<p>สถานศึกษามีการวิเคราะห์ผลสัมฤทธิ์ทางการเรียนและได้กำหนดเป็นเป้าหมายทางการเรียนโดยใช้ข้อมูลฐาน 3 ปีย้อนหลังเป็นเป้าหมายคุณภาพนักเรียนให้พัฒนาสูงขึ้น จัดกิจกรรมการเรียนการสอนเน้นการปฏิบัติ เน้นทักษะในการอ่าน การเขียน และการคิดคำนวณ ส่งเสริมผู้เรียนให้พัฒนาเต็มศักยภาพ มีการจัดแหล่งเรียนรู้ภายในได้อย่างเหมาะสม มีสื่อด้านเทคโนโลยีที่ทันสมัย ผู้เรียนมี สุขภาพกาย</p>	<p>การจัดกิจกรรมที่มุ่งเน้นยกระดับผลสัมฤทธิ์ ยังขาดการปฏิบัติที่ต่อเนื่องจริงจัง การยกระดับผลสัมฤทธิ์แต่ละกลุ่มสาระประสบผลสำเร็จในระดับหนึ่ง นักเรียนส่วนใหญ่ยังต้องได้รับการพัฒนาต่อไป ผลสัมฤทธิ์ระดับชาติของนักเรียนมีแนวโน้มเปลี่ยนแปลงพัฒนาขึ้นโดยรวม แต่ไม่ผ่านเกณฑ์ในบางกลุ่มสาระการเรียนรู้ จึงต้องมุ่งเน้นพัฒนาต่อไป จัดกิจกรรมด้านการอ่าน การเขียน คำนวณ ให้กับนักเรียนเรียนร่วม เปรียบเทียบความก้าวหน้า</p>

จุดเด่น	จุดที่ควรพัฒนา
สุขภาพจิต ดี กล้าแสดงออก และสามารถอยู่ร่วมกับผู้อื่นอย่างมีความสุข	และการพัฒนาของนักเรียนเป็นรายบุคคล

### แผนพัฒนาคุณภาพเพื่อยกระดับให้สูงขึ้น

- 1) พัฒนาให้นักเรียนมีทักษะในการอ่าน การเขียน การสื่อสาร และการคิดคำนวณเป็นไปตามเกณฑ์ที่โรงเรียนกำหนดในแต่ละระดับชั้น
- 2) พัฒนาให้นักเรียนมีความสามารถในการคิดจำแนก แยกแยะ ใคร่ครวญไตร่ตรอง พิจารณาอย่างรอบคอบโดยใช้เหตุผลประกอบการตัดสินใจ มีการอภิปรายแลกเปลี่ยนความคิดเห็น และแก้ปัญหาอย่างมีเหตุผล
- 3) พัฒนาให้นักเรียนมีความสามารถในการรวบรวมความรู้ได้ทั้งด้วยตนเองและการทำงานเป็นทีม เชื่อมโยงองค์ความรู้ และประสบการณ์มาใช้ในการสร้างสรรค์สิ่งใหม่ ๆ
- 4) พัฒนาให้นักเรียน มีความสามารถในการใช้เทคโนโลยีสารสนเทศและการสื่อสารเพื่อพัฒนาตนเอง และสังคมในด้านการเรียนรู้ การสื่อสาร การทำงาน อย่างสร้างสรรค์ และมีคุณธรรม
- 5) พัฒนาให้นักเรียน มีความก้าวหน้าในการเรียนรู้ตามหลักสูตรสถานศึกษาจากพื้นฐานเดิมในด้านความรู้ ความเข้าใจ ทักษะ กระบวนการต่าง ๆ รวมทั้ง
- 6) พัฒนาให้นักเรียนมีความก้าวหน้าในผลการทดสอบระดับชาติ มีความรู้ ทักษะพื้นฐานในการจัดการเจตคติที่ดีพร้อมที่จะศึกษาต่อในระดับชั้นที่สูงขึ้น มีพฤติกรรมเป็นผู้ที่มีคุณธรรม จริยธรรม เคารพในกฎกติกา
- 7) พัฒนาให้นักเรียนมีค่านิยมและจิตสำนึกตามที่สถานศึกษา มีความภูมิใจในท้องถิ่น เห็นคุณค่าของความเป็นไทย มีส่วนร่วมในการอนุรักษ์วัฒนธรรมประเพณีไทยรวมทั้งภูมิปัญญาไทย
- 8) พัฒนาให้นักเรียน มีการรักษาสุขภาพกาย สุขภาพจิต อารมณ์ และสังคม แสดงออกอย่างเหมาะสมในแต่ละช่วงวัย

## มาตรฐานที่ 2 กระบวนการบริหารและการจัดการ

### 1. ระดับคุณภาพ ดีเลิศ

### 2. วิธีการพัฒนา/ผลที่เกิดจากการพัฒนา ข้อมูล หลักฐาน เอกสารเชิงประจักษ์ ที่สนับสนุนผลการประเมินตนเอง

#### 2.1 วิธีการพัฒนา/ผลที่เกิดจากการพัฒนา

โรงเรียนบ้านไฉ่บ่อ มีการบริหารจัดการโดยใช้โรงเรียนเป็นฐาน (School Base Management) ภายใต้วงจรคุณภาพ (PDCA) ด้วยการบริหารที่เป็นระบบ ยึดหลักธรรมาภิบาล การบริหารแบบมีส่วนร่วม และค่านิยมของโรงเรียน (TEAM) เป็นวัฒนธรรมองค์กรในการทำงานที่ชัดเจนและมีประสิทธิภาพ ส่งผลให้โรงเรียนมีระบบและกลไกการบริหารจัดการคุณภาพและมาตรฐานการศึกษาเพื่อการประกันคุณภาพการศึกษาที่มีประสิทธิภาพและมีประสิทธิผล ส่งผลให้กระบวนการบริหารและการจัดการอยู่ในระดับ ดีเลิศ

โรงเรียนบ้านไฉ่บ่อ มีกระบวนการกำหนดวิสัยทัศน์ พันธกิจและเป้าหมาย อย่างเป็นระบบและเป็นขั้นตอน โดยแต่งตั้งคณะกรรมการ รวบรวมข้อมูลพื้นฐานของโรงเรียน วิเคราะห์ SWOT กำหนดจุดยืน กำหนดภาพความสำเร็จ จัดทำร่างวิสัยทัศน์ ประเมินทบทวนและปรับปรุงแก้ไข ส่งผลให้โรงเรียนมีวิสัยทัศน์ พันธกิจและเป้าหมายที่ชัดเจน สอดคล้องกับบริบทของสถานศึกษา สามารถปฏิบัติได้จริง

โรงเรียนบ้านไฉ่บ่อ มีการจัดโครงสร้างการบริหารงานโดยใช้โรงเรียนเป็นฐาน (School Base Management) ออกเป็น 4 กลุ่ม ประกอบด้วยกลุ่มบริหารวิชาการ กลุ่มบริหารงบประมาณ กลุ่มบริหารงานบุคคล กลุ่มบริหารทั่วไป กำกับดูแลองค์กรและพัฒนากระบวนการบริหารจัดการ ยึดหลักธรรมาภิบาล เน้นการบริหารคน (Human Resource Management) และบริหารงานแบบมีส่วนร่วม (Participation Management) โดยน้อมนำหลักปรัชญาของเศรษฐกิจพอเพียง (Sufficiency) มาใช้ในการบริหารและการจัดการเรียนการสอน ภายใต้วงจรคุณภาพ (PDCA) เพื่อพัฒนาผู้เรียน ครู ผู้บริหาร โรงเรียน และชุมชนสู่ความเป็นเลิศ (Smart) อย่างยั่งยืน (Sustainable) มีการแต่งตั้งคณะกรรมการ วิเคราะห์ SWOT ร่วมกับผู้มีส่วนได้ส่วนเสีย วางแผนพัฒนาคุณภาพการศึกษา/แผนปฏิบัติการประจำปี ดำเนินการตามแผนที่วางไว้ นิเทศกำกับติดตามประเมินผลการปฏิบัติงานเป็นระยะ รายงานผลการปฏิบัติงาน นำผลที่ได้มาปรับปรุงและพัฒนางานให้มีประสิทธิภาพอย่างต่อเนื่องและยั่งยืน

โรงเรียนบ้านไฉ่บ่อ มีกระบวนการพัฒนาวิชาการที่เน้นคุณภาพผู้เรียนอย่างรอบด้านตามหลักสูตรสถานศึกษา มีการปรับปรุงพัฒนาหลักสูตรสถานศึกษา การจัดการเรียนการสอน แหล่งเรียนรู้ ข้อมูลสารสนเทศ วิจัยในชั้นเรียน และกิจกรรมพัฒนาผู้เรียน ให้สอดคล้องกับผู้เรียนและชุมชน มีกลไกการจัดการเรียนการสอนแบบบูรณาการโดยน้อมนำหลักปรัชญาของเศรษฐกิจพอเพียงสู่เรียนรู้ทุกรายวิชา เน้นการพัฒนาทักษะชีวิต เพื่อให้ผู้เรียนให้มีคุณภาพและมีจิตสาธารณะเพื่อส่วนรวมและชุมชน โดยดำเนินการ แต่งตั้งคณะกรรมการ วิเคราะห์ SWOT เพื่อพัฒนาหลักสูตรให้สอดคล้องกับศักยภาพ ความ

ต้องของผู้เรียน และชุมชน วางแผนการใช้หลักสูตร และกลไกการจัดการเรียนการสอนเพื่อพัฒนาคุณภาพผู้เรียนอย่างรอบด้าน ดังนี้

1. การบูรณาการหลักปรัชญาของเศรษฐกิจพอเพียงในการจัดการเรียนการสอนทุกกลุ่มสาระการเรียนรู้ สร้างแหล่งเรียนรู้เศรษฐกิจพอเพียงในสถานศึกษา เพื่อพัฒนาผู้เรียนให้มีความรู้ คู่คุณธรรม และมีความพอเพียง
2. จัดกิจกรรมลดเวลาเรียน เพิ่มเวลารู้ เพื่อพัฒนาทักษะชีวิต ทักษะอาชีพ ทักษะดนตรี นาฏศิลป์ และทักษะกีฬา – กรีฑา

โรงเรียนบ้านไวก้อ ได้ดำเนินการประเมินผลการใช้หลักสูตร การจัดการเรียนการสอน โดยสอบถามความพึงพอใจ ของนักเรียน และผู้ปกครอง นำผลประเมิน มาปรับปรุงและพัฒนาหลักสูตร การจัดการเรียนการสอน ให้มีความเหมาะสม สอดคล้องกับความต้องการของผู้เรียน และชุมชน อย่างมีประสิทธิภาพ สามารถพัฒนาคุณภาพผู้เรียนอย่างรอบด้านและทุกกลุ่มเป้าหมาย

โรงเรียนบ้านไวก้อ ดำเนินการพัฒนาครูและบุคลากรให้มีความเชี่ยวชาญทางวิชาชีพ โดยจัดทำโครงการพัฒนาศักยภาพบุคลากร ส่งเสริม สนับสนุน พัฒนาศักยภาพของครูและบุคลากรอย่างต่อเนื่อง จัดอบรม ประชุม สัมมนาศึกษาดูงานอย่างน้อยปีการศึกษาละ 1 ครั้ง จัดสรรงบประมาณเพื่อให้ครูและบุคลากรพัฒนาตนเอง ตาม ID-PLAN แผนพัฒนาตนเองของแต่ละบุคคล การสร้างชุมชนแห่งการเรียนรู้ (PLC) ส่งเสริมให้มีการพัฒนาตนเองในการศึกษาต่อ การจัดทำผลงานทางวิชาการ และเข้าร่วมประกวดผลงาน รางวัลดีเด่นด้านต่างๆ จัดทำคู่มือการปฏิบัติงาน เพื่อให้บุคลากรสามารถปฏิบัติงานแทนได้ และให้บุคลากรใหม่ได้เรียนรู้และสามารถสานต่อภาระงานให้บรรลุวิสัยทัศน์ของโรงเรียน แต่งตั้งคณะกรรมการประเมินประสิทธิภาพ และประสิทธิผลการปฏิบัติงานของข้าราชการครู ภาคเรียนละ 1 ครั้ง เพื่อตรวจสอบและประเมินผลการปฏิบัติงาน จากรายงานการผลปฏิบัติงานของครูรายบุคคล เพื่อพิจารณาความดีความชอบ ให้รางวัล ยกย่องชมเชย สร้างแรงจูงใจในการปฏิบัติงาน และเพื่อใช้เป็นแนวทางในการพัฒนาตนเองและบุคลากรในภาพรวมส่งผลให้ครูและบุคลากรมีความเชี่ยวชาญทางวิชาชีพ

โรงเรียนบ้านไวก้อ ได้จัดสภาพแวดล้อมทางกายภาพและสังคมที่เอื้อต่อการจัดการเรียนรู้ อย่างมีคุณภาพ ด้วยโครงการพัฒนาสิ่งแวดล้อมเพื่อการเรียนรู้ พักผ่อนเพียงพอกับความต้องการของนักเรียน มีแหล่งเรียนรู้ทั้งภายในและภายนอก แหล่งเรียนรู้

โรงเรียนบ้านไวก้อ มีการจัดระบบเทคโนโลยีสารสนเทศเพื่อสนับสนุนการบริหารจัดการและการจัดการเรียนรู้ ด้วยโครงการพัฒนาระบบเทคโนโลยีสารสนเทศเพื่อการเรียนรู้และการบริหารจัดการ พัฒนาระบบเครือข่ายอินเทอร์เน็ตและสัญญาณ Wifi ให้ครอบคลุมทุกพื้นที่ จัดหาซอฟต์แวร์ทางการบริหารกลุ่มงานและฝ่ายต่างๆ เช่น โปรแกรมประเมินพฤติกรรมนักเรียน (SDQ การรายงานข้อมูลทางการเงิน (e - budget) ระบบการจัดซื้อจัดจ้างภาครัฐ (e - GP) พัฒนาห้องปฏิบัติการคอมพิวเตอร์ที่เอื้อต่อการจัดการเรียนการสอน จัดหาเครื่องคอมพิวเตอร์ วัสดุอุปกรณ์ โสตทัศนศึกษา สื่อดิจิทัล และซอฟต์แวร์ที่ส่งเสริมการจัดการเรียนรู้ของกลุ่มสาระการเรียนรู้



## 2.2 ข้อมูล หลักฐาน เอกสารเชิงประจักษ์ ที่สนับสนุนผลการประเมินตนเอง

ประเด็นภาพความสำเร็จด้านกระบวนการบริหารและการจัดการได้แก่ โรงเรียนมีเป้าหมาย วิสัยทัศน์ และพันธกิจที่โรงเรียนกำหนดชัดเจน สอดคล้องกับบริบทของโรงเรียน ความต้องการของชุมชน มีระบบการบริหารจัดการคุณภาพอย่างเป็นระบบ วางแผนพัฒนาคุณภาพการจัดการศึกษาโดยนำแผนไปปฏิบัติ ติดตาม ตรวจสอบ ประเมินผล และปรับปรุง พัฒนางานอย่างต่อเนื่อง มีการบริหาร อัตรากำลัง ทรัพยากรทางการศึกษา และระบบดูแลช่วยเหลือนักเรียน มีการนิเทศภายใน นำข้อมูลมาใช้ในการพัฒนาบุคลากร และผู้เกี่ยวข้องทุกฝ่ายมีส่วนในการวางแผน ปรับปรุง พัฒนาและร่วมกัน รับผิดชอบต่อการจัดการศึกษา มีการบริหารจัดการเกี่ยวกับงานวิชาการ รวมถึงการจัดการเรียนการสอน ของกลุ่มเรียนร่วมด้วย มีการส่งเสริมสนับสนุนพัฒนาครูและบุคลากรตรงตามความต้องการและจัดให้มี ชุมชนการเรียนรู้ทางวิชาชีพ มาใช้ในการพัฒนางานและการเรียนรู้ของผู้เรียน จัดสภาพแวดล้อมทาง กายภาพ ภายในและภายนอกห้องเรียน และสภาพแวดล้อมทางสังคมที่เอื้อต่อการจัดการเรียนรู้ของ ผู้เรียนที่มีคุณภาพ มีความปลอดภัย จัดระบบเทคโนโลยีสารสนเทศ สนับสนุนการบริหารจัดการ และ การจัดการเรียนรู้ที่เหมาะสมกับสภาพของโรงเรียน พัฒนาบริการด้านเทคโนโลยี สารสนเทศ มีห้องปฏิบัติการคอมพิวเตอร์เพื่อใช้ในการบริหารจัดการและการจัดการเรียนรู้ที่เหมาะสม

## 3. จุดเด่น จุดที่ควรพัฒนา แผนพัฒนาคุณภาพเพื่อยกระดับให้สูงขึ้น

จุดเด่น	จุดที่ควรพัฒนา
โรงเรียนมีเป้าหมาย วิสัยทัศน์ พันธกิจ ที่กำหนดไว้ชัดเจน สอดคล้องกับบริบทของโรงเรียนตาม ความต้องการของชุมชน วัตถุประสงค์ของ แผนการจัดการศึกษาของชาติ นโยบายของ รัฐบาลและต้นสังกัด ทันทต่อการเปลี่ยนแปลงของ สังคม พัฒนางานวิชาการเน้นคุณภาพผู้เรียนรอบ ด้าน ตามหลักสูตรสถานศึกษา และส่งเสริม สนับสนุนพัฒนาครูและบุคลากรให้มีความ เชี่ยวชาญตรงตามความต้องการ ให้เป็นชุมชนการ เรียนรู้ทางวิชาชีพ มาใช้ในการพัฒนางานและการ เรียนรู้ของผู้เรียน	โรงเรียนควรจัดให้มีอาคารและห้องปฏิบัติการที่ เพียงพอและเหมาะสมต่อการจัดการเรียนรู้ มีการนิเทศ ติดตาม ที่ชัดเจน

### แผนพัฒนาคุณภาพเพื่อยกระดับให้สูงขึ้น

- 1) มีโครงการการบริหารจัดการเกี่ยวกับงานวิชาการ การพัฒนาหลักสูตร
- 2) กิจกรรมเสริมหลักสูตรที่เน้นคุณภาพผู้เรียนรอบด้าน

### มาตรฐานที่ 3 กระบวนการจัดการเรียนการสอนที่เน้นผู้เรียนเป็นสำคัญ

#### 1. ระดับคุณภาพ ดีเลิศ

#### 2. วิธีการพัฒนา/ผลที่เกิดจากการพัฒนา ข้อมูล หลักฐาน เอกสารเชิงประจักษ์ ที่สนับสนุนผลการประเมินตนเอง

##### 2.1 วิธีการพัฒนา/ผลที่เกิดจากการพัฒนา

โรงเรียนไผ่บ่อส่งเสริมให้ครูจัดกระบวนการเรียนการสอนที่เน้นผู้เรียนเป็นสำคัญ โดยการดำเนินงาน/กิจกรรมอย่างหลากหลาย ได้แก่ งานหลักสูตรมีการประชุมปฏิบัติการ ปรับปรุงหลักสูตรสถานศึกษา ตามมาตรฐานการเรียนรู้และตัวชี้วัดฯ(ฉบับปรับปรุงพ.ศ.๒๕๖๐) ส่งเสริมให้ครูจัดการเรียนการสอนเน้นการปฏิบัติ (Active learning) ให้ผู้เรียนผ่านกระบวนการคิด ปฏิบัติจริง เพื่อนำไปสู่การเรียนรู้ที่ลึกซึ้งและคงทน ตามมาตรฐานและตัวชี้วัดของหลักสูตรสถานศึกษา ให้นักเรียนมีส่วนร่วม ครูรู้จักผู้เรียนเป็นรายบุคคล ดำเนินการตรวจสอบและประเมินผู้เรียนอย่างเป็นระบบ และนำผลมาพัฒนาผู้เรียน รวมทั้งร่วมกันแลกเปลี่ยนเรียนรู้ และนำผลที่ได้มาปรับปรุงการจัดการเรียนรู้ ครูมีแผนการจัดการเรียนรู้ที่สามารถนำไปใช้จัดกิจกรรมได้จริง ครูใช้สื่อ และแหล่งเรียนรู้ มีการบริหารจัดการชั้นเรียนเชิงบวก เพื่อให้เด็กรักการเรียนรู้และเรียนรู้ร่วมกันอย่างมีความสุข ครูร่วมแลกเปลี่ยนเรียนรู้และนำข้อมูลมาร่วมพัฒนาปรับปรุงการจัดการเรียนรู้และสอนตามแผน ครูผลิตนวัตกรรม แผนการจัดการเรียนรู้ อีกทั้งปรับโครงสร้างรายวิชา หน่วยการเรียนรู้ลดเวลาเรียน เพิ่มเวลารู้ สัดส่วนคะแนนแต่ละหน่วย กำหนดคุณลักษณะอันพึงประสงค์ที่สอดคล้องกับหน่วยการเรียนรู้ สนับสนุนให้ครูจัดการเรียนการสอนที่สร้างโอกาสให้นักเรียนทุกคนมีส่วนร่วม ได้ลงมือปฏิบัติจริงจนสรุปความรู้ได้ด้วยตนเอง จัดการเรียนการสอนที่เน้นทักษะการคิด เช่น จัดการเรียนรู้ด้วยโครงงาน ครูมีการมอบหมายหน้าที่ให้นักเรียนจัดป้ายนิเทศ และบรรยากาศตามสถานที่ต่าง ๆ ทั้งภายในห้องเรียนและนอกห้องเรียน ครูใช้สื่อการเรียนการสอน นวัตกรรมและเทคโนโลยี ภูมิปัญญาท้องถิ่น มีการประเมินคุณภาพและประสิทธิภาพของสื่อการสอนที่ใช้ครูทุกคนทำงานวิจัยในชั้นเรียน ปีการศึกษาละ 1 เรื่อง

##### 2.2 ข้อมูล หลักฐาน เอกสารเชิงประจักษ์ ที่สนับสนุนผลการประเมินตนเอง

ประเด็นภาพความสำเร็จด้านกระบวนการจัดการเรียนการสอนที่เน้นผู้เรียนเป็นสำคัญ ที่สนับสนุนผลการประเมินตนเอง ได้แก่หลักสูตรสถานศึกษา หลักสูตรรายวิชาเพิ่มเติม กิจกรรมชุมนุม ให้นักเรียนเลือกตามความถนัดและความสนใจผ่านกระบวนการคิดและปฏิบัติจริง การบันทึกการใช้สื่อ เทคโนโลยี และแหล่งเรียนรู้ เอกสารการตรวจสอบและประเมินผู้เรียนอย่างเป็นระบบ และนำผลมาพัฒนาผู้เรียนมีการบริหารจัดการชั้นเรียนเชิงบวกโดยครูมีวิจัยชั้นเรียนและนำผลไปแก้ไขปัญหาจริง ครูมีการแลกเปลี่ยนเรียนรู้และให้ข้อมูลสะท้อนกลับเพื่อพัฒนาและปรับปรุงการจัดการเรียนรู้

### 3. จุดเด่น จุดที่ควรพัฒนา แผนพัฒนาคุณภาพเพื่อยกระดับให้สูงขึ้น

จุดเด่น	จุดที่ควรพัฒนา
<p>ครูมีความตั้งใจ มุ่งมั่นในการพัฒนาการสอน โดยจัดกิจกรรมให้นักเรียนได้เรียนรู้ ที่เน้นทักษะกระบวนการคิด ได้ปฏิบัติจริง มีการให้วิธีการและแหล่งเรียนรู้ที่หลากหลาย ให้นักเรียนแสวงหาความรู้ จากสื่อเทคโนโลยีด้วยตนเองอย่างต่อเนื่อง นักเรียนมีส่วนร่วมในการจัดบรรยากาศสภาพแวดล้อมที่เอื้อต่อการเรียนรู้</p>	<p>ควรนำภูมิปัญญาท้องถิ่นให้เข้ามามีส่วนร่วมในการจัดกิจกรรมให้นักเรียนได้เรียนรู้ และการให้ข้อมูลย้อนกลับแก่นักเรียนทันทีเพื่อนักเรียนนำไปใช้พัฒนาตนเอง</p>

#### แผนพัฒนาคุณภาพเพื่อยกระดับให้สูงขึ้น

- 1) กิจกรรมปรับปรุงหลักสูตรสถานศึกษา
- 2) กิจกรรมส่งเสริมให้ครูจัดทำแผนการจัดการเรียนรู้และนำไปใช้จริง
- 3) กิจกรรมสำหรับนักเรียนที่ต้องการความช่วยเหลือเป็นพิเศษ/นักเรียนเรียนรวมให้นักเรียนมีความรู้สูงขึ้นตามระดับชั้น

## ภาคผนวก

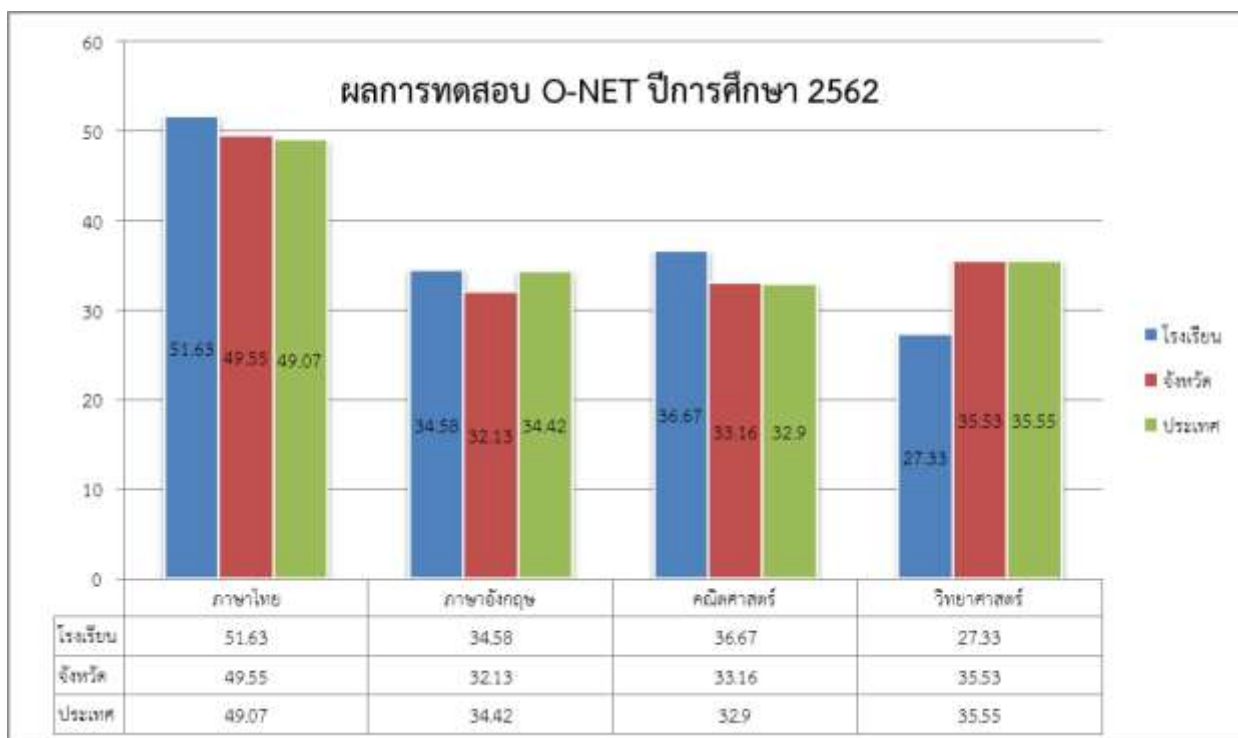

สรุป ข้อมูลจากผลการทดสอบ O-NET ปีการศึกษา 2562 วิชาภาษาไทย ระดับโรงเรียนค่าเฉลี่ย 51.63 ระดับประเทศค่าเฉลี่ย 49.07 ระดับโรงเรียนสูงกว่าระดับประเทศ 2.56 วิชาภาษาอังกฤษ ระดับโรงเรียนค่าเฉลี่ย 34.58 ระดับประเทศค่าเฉลี่ย 34.42 ระดับโรงเรียนสูงกว่าระดับประเทศ 0.16 วิชาคณิตศาสตร์ระดับโรงเรียนค่าเฉลี่ย 36.67 ระดับประเทศค่าเฉลี่ย 32.9 ระดับโรงเรียนสูงกว่าระดับประเทศ 3.77 วิชาวิทยาศาสตร์ ระดับโรงเรียนค่าเฉลี่ย 27.33 ระดับประเทศค่าเฉลี่ย 35.55 ระดับโรงเรียนต่ำกว่าระดับประเทศ 8.22

เปรียบเทียบผลการทดสอบทางการศึกษาระดับชาตินี้พื้นฐาน(O-NET)  
ปีการศึกษา 2560- 2563 ระดับชั้นประถมศึกษาปีที่ 6

วิชา/ปีการศึกษา	ปี 2560	ปี 2561	ปี 2562	ผลต่าง ปี 2560-2562
ภาษาไทย	46.63	50.75	51.63	0.88
ภาษาอังกฤษ	32.86	32.19	34.58	2.39
คณิตศาสตร์	48.57	43.13	36.67	-6.46
วิทยาศาสตร์	38.5	33.38	27.33	-6.05

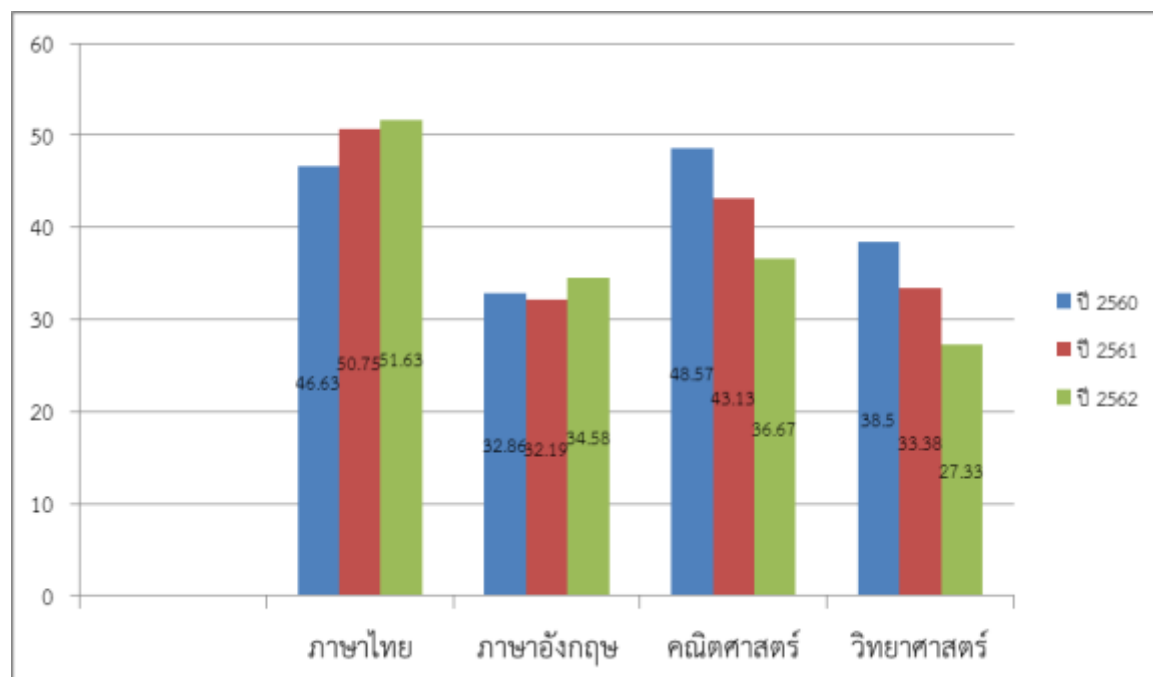

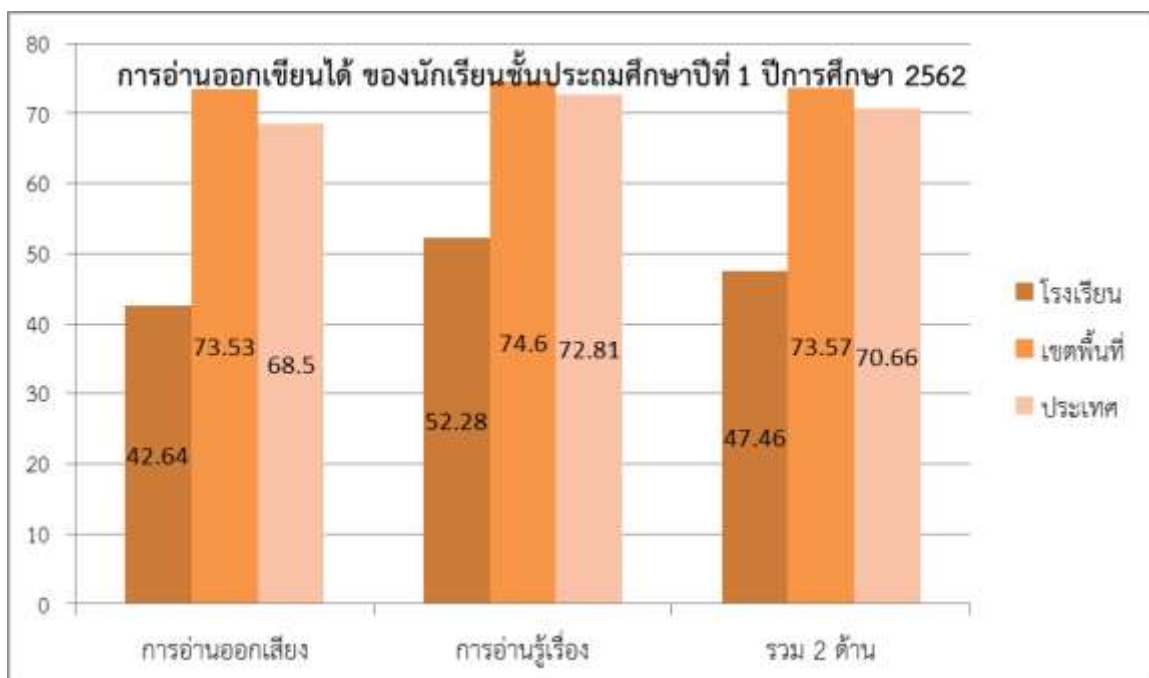

	โรงเรียน	เขตพื้นที่	ประเทศ
การอ่านออกเสียง	42.64	73.53	68.5
การอ่านรู้เรื่อง	52.28	74.6	72.81
รวม 2 ด้าน	47.46	73.57	70.66

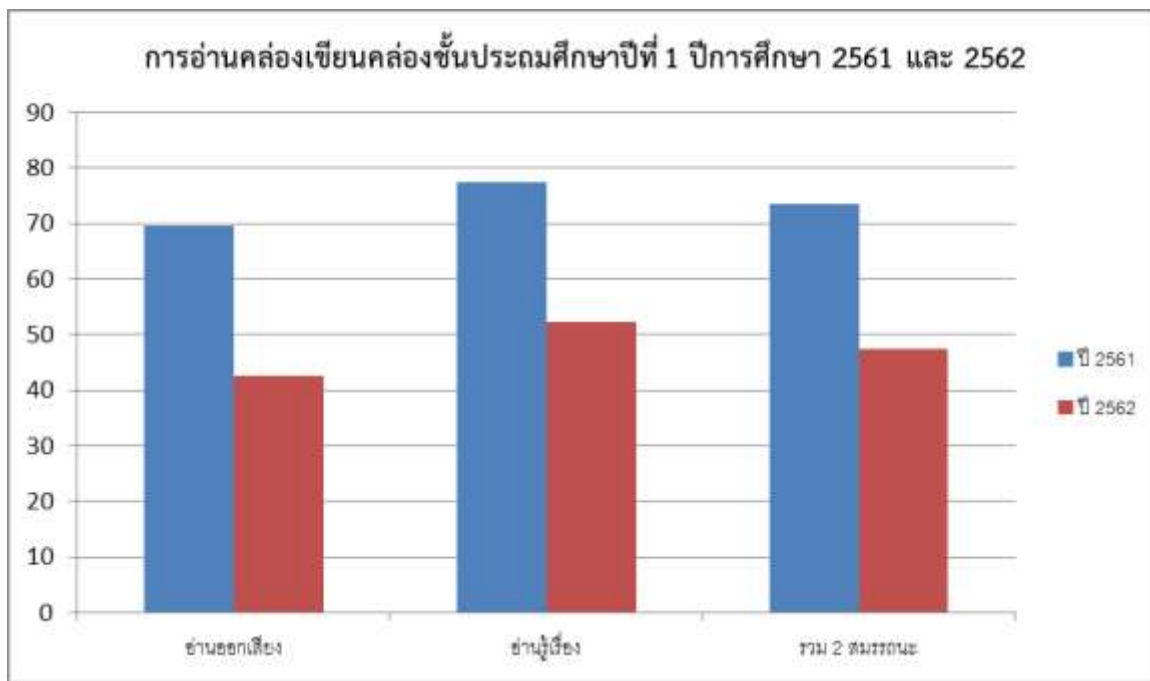

	ปี 2561	ปี 2562	ผลต่าง
อ่านออกเสียง	69.66	42.64	-27.02
อ่านรู้เรื่อง	77.33	52.28	-25.05
รวม 2 สมรรถนะ	73.5	47.46	-26.04



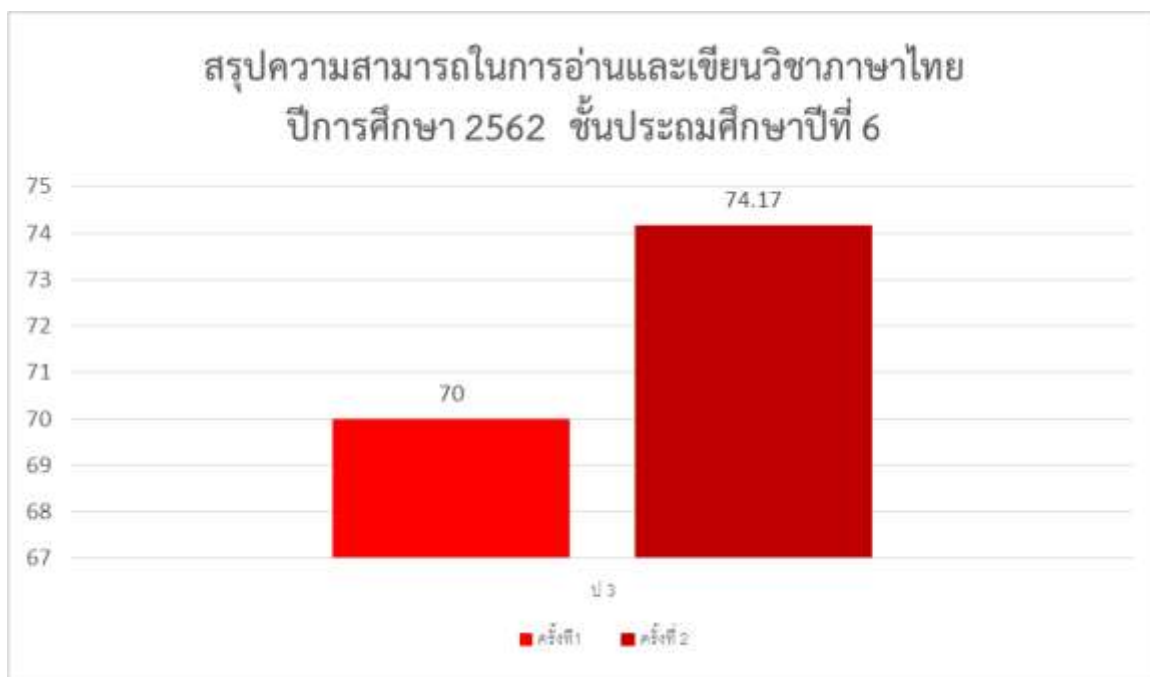

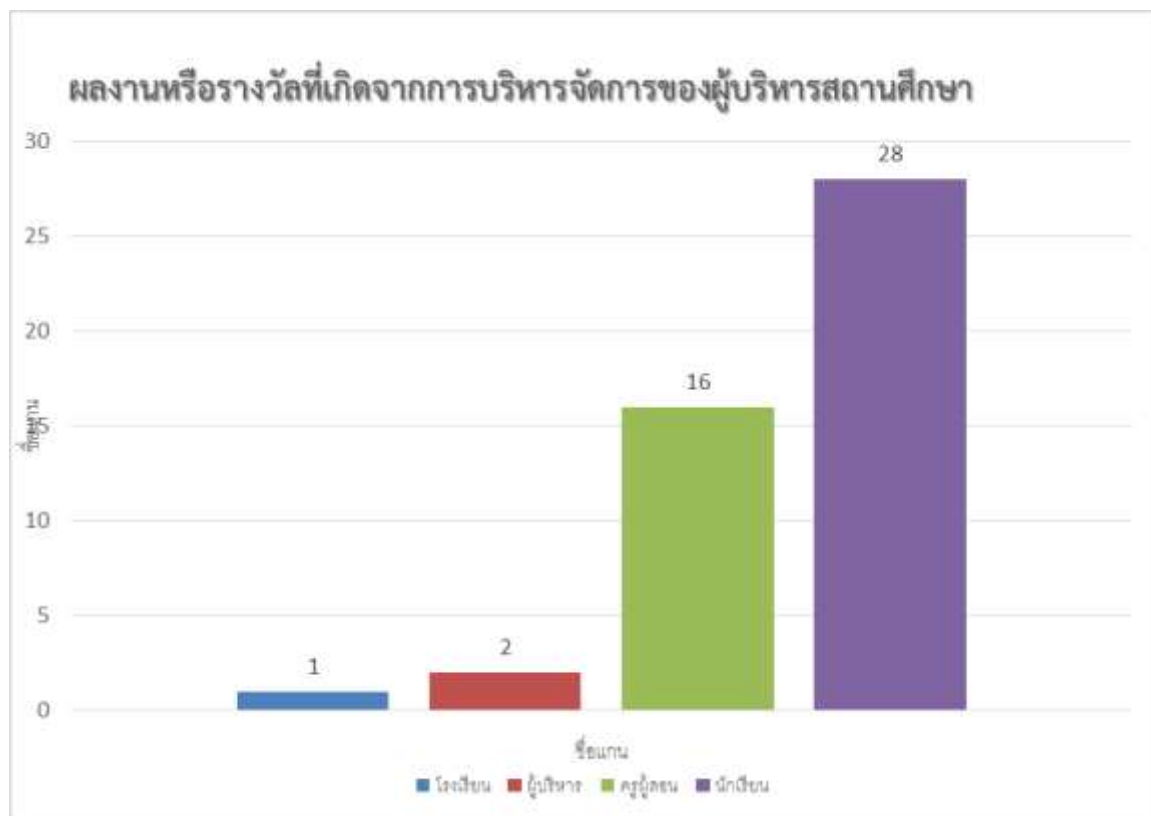



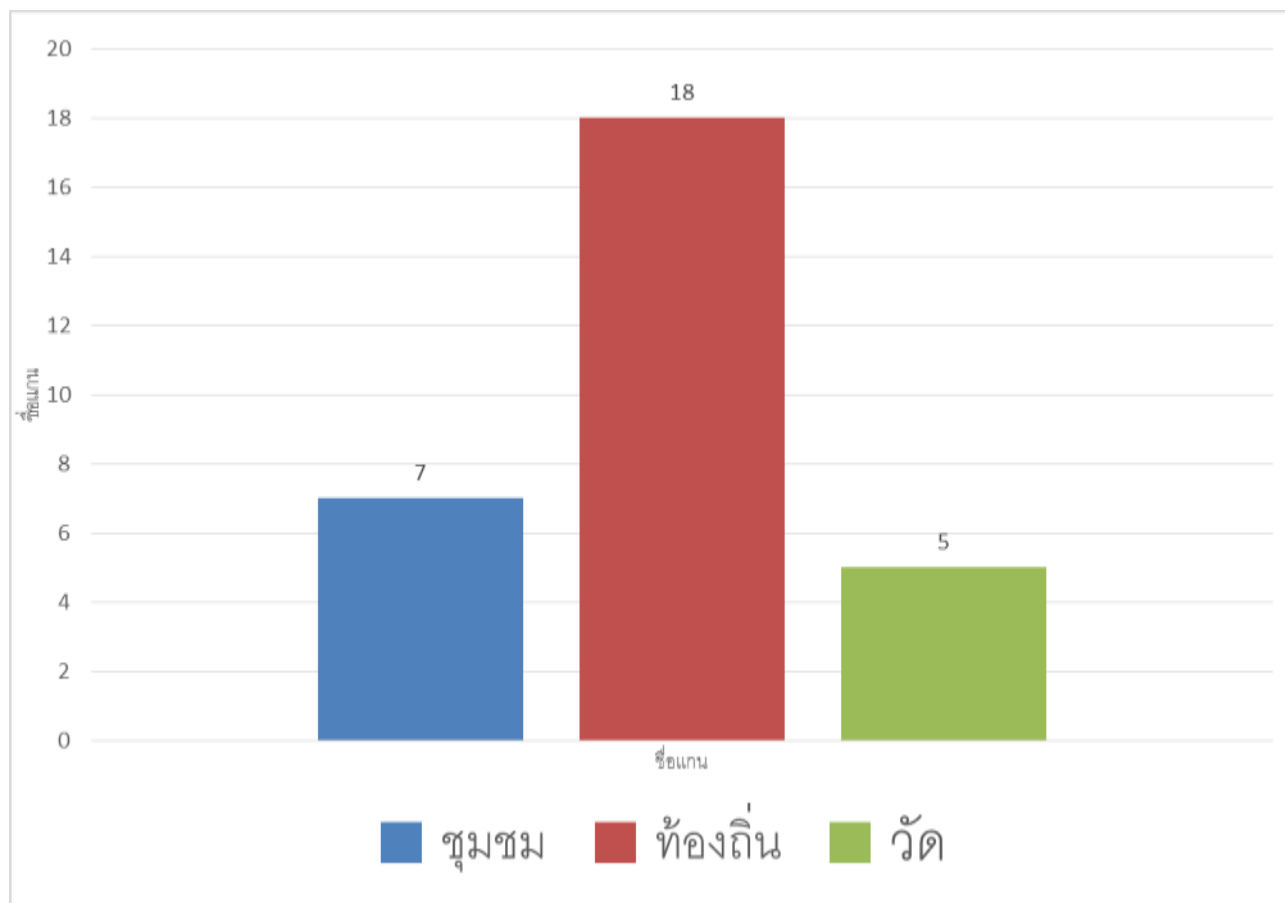

ระดับชั้น	อ. 2	อ. 3	ป 1	ป 2	ป 3	ป 4	ป 5	ป 6	รวม
เด็กในเขตบริการ	3	12	7	6	8	4	5	11	56
เด็กนอกเขต บริการ	1			2		1			4
รวม									60

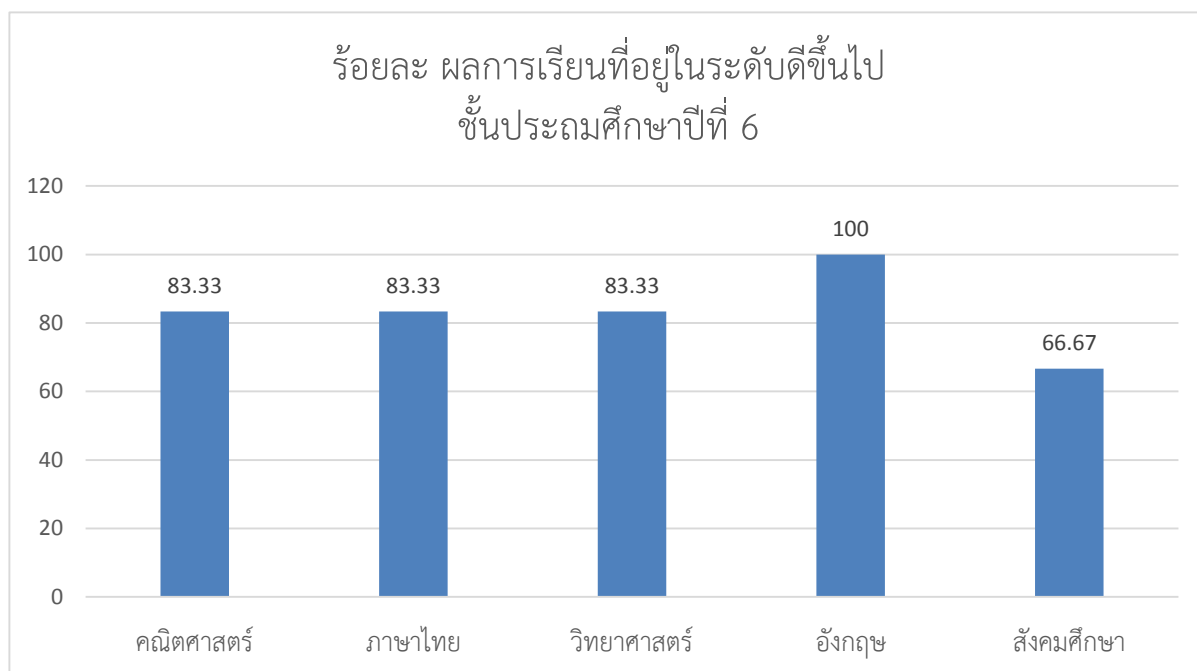

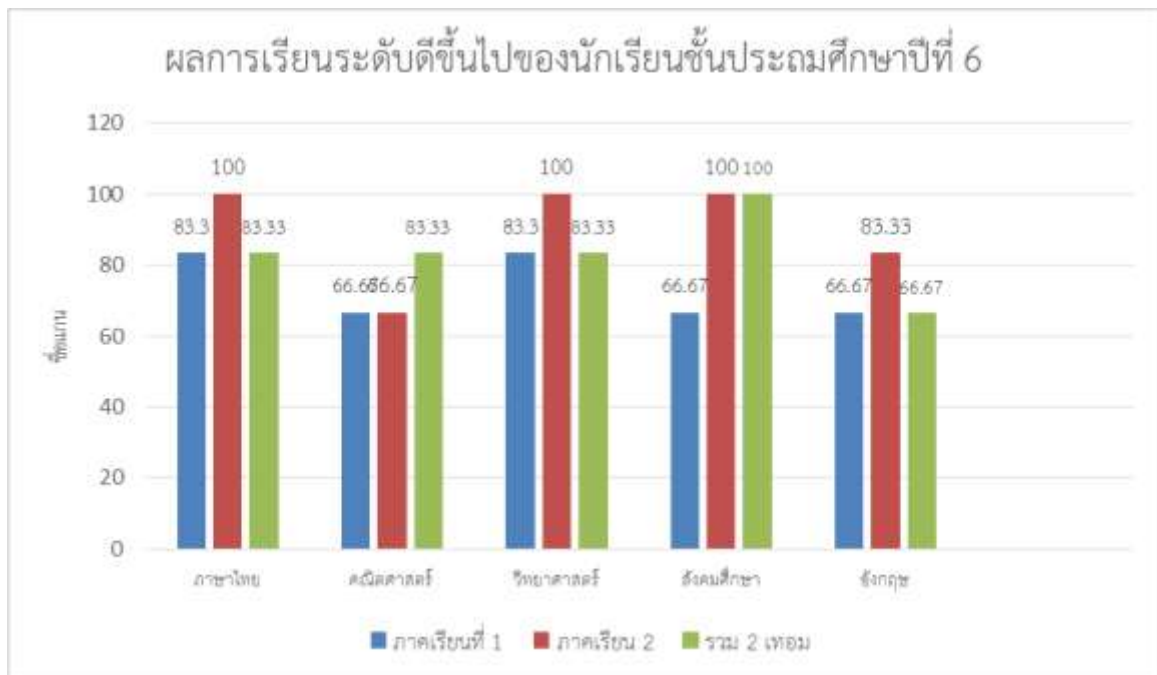





กำหนดค่าเป้าหมายตามมาตรฐานการศึกษาระดับปฐมวัย  
โรงเรียนบ้านไฉ่บ่อ ปีการศึกษา ๒๕๖๒

มาตรฐาน / ตัวบ่งชี้	ค่าเป้าหมาย ( ร้อยละ / ระดับคุณภาพ )
<b>มาตรฐานด้านคุณภาพผู้เรียน(น้ำหนักคะแนน๕)</b>	<b>ระดับดีเลิศ</b>
<b>มาตรฐานที่ ๑ เด็กมีพัฒนาการด้านร่างกาย</b>	ร้อยละ ๘๑ ขึ้นไป ได้ระดับดีเลิศ
๑.๑ มีน้ำหนัก ส่วนสูง เป็นไปตามเกณฑ์	ร้อยละ ๘๑ ขึ้นไป ได้ระดับดีเลิศ
๑.๒ มีทักษะการเคลื่อนไหวตามวัย	ร้อยละ ๘๑ ขึ้นไป ได้ระดับดีเลิศ
๑.๓ มีสุขนิสัยในการดูแลสุขภาพของตน	ร้อยละ ๘๑ ขึ้นไป ได้ระดับดีเลิศ
๑.๔ หลีกเลียงต่อภาวะที่เสี่ยงต่อโรค อุบัติเหตุ ภัย และสิ่งเสพติด	ร้อยละ ๘๑ ขึ้นไป ได้ระดับดีเลิศ
<b>มาตรฐานที่ ๒ เด็กมีพัฒนาการด้านอารมณ์และจิตใจ (น้ำหนักคะแนน๕)</b>	<b>ระดับดีเลิศ</b>
๒.๑ ร่าเริงแจ่มใส มีความรู้สึกที่ดีต่อตนเอง	ร้อยละ ๘๑ ขึ้นไป ได้ระดับดีเลิศ
๒.๒ มีความมั่นใจและกล้าแสดงออก	ร้อยละ ๘๑ ขึ้นไป ได้ระดับดีเลิศ
๒.๓ ควบคุมอารมณ์ตนเองได้เหมาะสมกับวัย	ร้อยละ ๘๑ ขึ้นไป ได้ระดับดีเลิศ
๒.๔ ชื่นชมศิลปะ ดนตรี การเคลื่อนไหวและรักธรรมชาติ	ร้อยละ ๘๑ ขึ้นไป ได้ระดับดีเลิศ
<b>มาตรฐานที่ ๓ เด็กมีพัฒนาการด้านสังคม (น้ำหนักคะแนน๕)</b>	<b>ระดับดีเลิศ</b>
๓.๑ มีวินัย รับผิดชอบ เชื่อฟังคำสั่งสอนของพ่อแม่ ครูอาจารย์	ร้อยละ ๘๐ ขึ้นไป ได้ระดับดีเลิศ
๓.๒ มีความซื่อสัตย์สุจริต ช่วยเหลือแบ่งปัน	ร้อยละ ๘๐ ขึ้นไป ได้ระดับดีเลิศ
๓.๓ เล่นและทำงานร่วมกับผู้อื่นได้	ร้อยละ ๘๐ ขึ้นไป ได้ระดับดีเลิศ
๓.๔ ประพฤติตนตามวัฒนธรรมไทยและศาสนาที่ตนเองนับถือ	ร้อยละ ๘๐ ขึ้นไป ได้ระดับดีเลิศ
<b>มาตรฐานที่ ๔ เด็กมีพัฒนาการด้านสติปัญญา (น้ำหนักคะแนน๕)</b>	<b>ระดับ...ดีเลิศ</b>
๔.๑ สนใจเรียนรู้สิ่งรอบตัว ชักถามอย่างตั้งใจ และรักการเรียนรู้	ร้อยละ ๗๕ ขึ้นไป ได้ระดับดีเลิศ
๔.๒ มีความคิดรวบยอดเกี่ยวกับสิ่งต่าง ๆ ที่เกิดจากประสบการณ์การเรียนรู้	ร้อยละ ๗๕ ขึ้นไป ได้ระดับดีเลิศ
๔.๓ มีทักษะทางภาษาที่เหมาะสมกับวัย	ร้อยละ ๗๕ ขึ้นไป ได้ระดับดีเลิศ
๔.๔ มีทักษะกระบวนการทางวิทยาศาสตร์และคณิตศาสตร์	ร้อยละ ๗๕ ขึ้นไป ได้ระดับดีเลิศ
๔.๕ มีจินตนาการและความคิดสร้างสรรค์	ร้อยละ ๗๕ ขึ้นไป ได้ระดับดีเลิศ
<b>มาตรฐานด้านการจัดการศึกษา</b>	
<b>มาตรฐานที่ ๕ ครูปฏิบัติงานตามบทบาทหน้าที่อย่างมีประสิทธิภาพและเกิดประสิทธิผล (น้ำหนักคะแนน๕)</b>	<b>ระดับดีเลิศ</b>
๕.๑ ครูเข้าใจปรัชญา หลักการ และธรรมชาติของการจัดการศึกษาปฐมวัยและสามารถนำมาประยุกต์ใช้ในการจัดประสบการณ์	ร้อยละ ๗๕ ได้ระดับดีเลิศขึ้นไป

๕.๒ ครูจัดทำแผนการจัดประสบการณ์สอดคล้องกับหลักสูตรการศึกษา ปฐมวัยและสามารถจัดประสบการณ์การเรียนรู้ที่หลากหลาย สอดคล้องกับ ความแตกต่างระหว่างบุคคล	ร้อยละ ๗๕ ได้ระดับดีเลิศขึ้นไป
๕.๓ ครูบริหารจัดการชั้นเรียนที่สร้างวินัยทางบวก	ร้อยละ ๗๕ ได้ระดับดีเลิศขึ้นไป
<b>มาตรฐาน / ตัวบ่งชี้</b>	<b>ค่าเป้าหมาย ( ร้อยละ / ระดับคุณภาพ )</b>
<b>มาตรฐานด้านการจัดการศึกษา</b>	
<b>มาตรฐานที่ ๕ ครูปฏิบัติงานตามบทบาทหน้าที่อย่างมีประสิทธิภาพและ เกิดประสิทธิผล (น้ำหนักคะแนน ๒๐)</b>	<b>ระดับยอดเยี่ยม</b>
๕.๔ ครูใช้สื่อและเทคโนโลยีที่เหมาะสม สอดคล้องกับพัฒนาการของเด็ก	ร้อยละ ๙๐ ได้ระดับยอดเยี่ยมขึ้นไป
๕.๕ ครูใช้เครื่องมือการวัดและประเมินพัฒนาการของเด็กอย่างหลากหลายและ สรุปรายงานผลการพัฒนาการของเด็กแก่ผู้ปกครอง	ร้อยละ ๙๐ ได้ระดับยอดเยี่ยมขึ้นไป
๕.๖ ครูวิจัยและพัฒนาการจัดการเรียนรู้ที่ตนรับผิดชอบและใช้ผลในการ ปรับการจัดประสบการณ์	ร้อยละ ๗๕ ได้ระดับดีเลิศขึ้นไป
๕.๗ ครูจัดสิ่งแวดล้อมให้เกิดการเรียนรู้ได้ตลอดเวลา	ร้อยละ ๙๐ ได้ระดับยอดเยี่ยมขึ้นไป
๕.๘ ครูมีปฏิสัมพันธ์ที่ดีกับเด็กและผู้ปกครอง	ร้อยละ ๙๐ ได้ระดับยอดเยี่ยมขึ้นไป
๕.๙ ครูมีวุฒิและความรู้ความสามารถในด้านการศึกษาปฐมวัย	ร้อยละ ๗๕ ได้ระดับดีเลิศขึ้นไป
๕.๑๐ ครูจัดทำสารนิทัศน์และนำมาไตร่ตรองเพื่อใช้ประโยชน์ในการพัฒนา เด็ก	ร้อยละ ๗๕ ได้ระดับดีเลิศขึ้นไป
<b>มาตรฐานที่ ๖ ผู้บริหารปฏิบัติงานตามบทบาทหน้าที่อย่างมีประสิทธิภาพ และเกิดประสิทธิผล (น้ำหนักคะแนน ๒๐)</b>	<b>ระดับ...ยอดเยี่ยม..</b>
๖.๑ ผู้บริหารเข้าใจปรัชญาและหลักการจัดการศึกษาปฐมวัย	ร้อยละ ๙๐ ได้ระดับยอดเยี่ยมขึ้นไป
๖.๒ ผู้บริหารมีวิสัยทัศน์ ภาวะผู้นำและความคิดริเริ่มที่เน้นการพัฒนาเด็ก ปฐมวัย	ร้อยละ ๙๐ ได้ระดับยอดเยี่ยมขึ้นไป
๖.๓ ผู้บริหารใช้หลักการบริหารแบบมีส่วนร่วมและใช้ข้อมูลการประเมินผลหรือ การวิจัยเป็นฐานคิดทั้งด้านวิชาการและการจัดการ	ร้อยละ ๙๐ ได้ระดับยอดเยี่ยมขึ้นไป
๖.๔ ผู้บริหารสามารถบริหารจัดการการศึกษาให้บรรลุเป้าหมายตาม แผนพัฒนาคุณภาพสถานศึกษา	ร้อยละ ๗๕ ได้ระดับดีเลิศขึ้นไป
๖.๕ ผู้บริหารส่งเสริมและพัฒนาศักยภาพบุคลากรให้มีประสิทธิภาพ	ร้อยละ ๙๐ ได้ระดับยอดเยี่ยมขึ้นไป
๖.๖ ผู้บริหารให้คำแนะนำ คำปรึกษาทางวิชาการและเอาใจใส่การจัด การศึกษาปฐมวัยเต็มศักยภาพและเต็มเวลา	ร้อยละ ๙๐ ได้ระดับยอดเยี่ยมขึ้นไป
๖.๗ เด็ก ผู้ปกครอง และชุมชนพึงพอใจผลการบริหารจัดการศึกษาปฐมวัย	ร้อยละ ๙๐ ได้ระดับยอดเยี่ยมขึ้นไป

มาตรฐานที่ ๗ แนวการจัดการศึกษา	ระดับ...ดีเลิศ
๗.๑ มีหลักสูตรการจัดการศึกษาปฐมวัยของสถานศึกษาและนำสู่การปฏิบัติได้อย่างมีประสิทธิภาพ	ร้อยละ ๗๕ ได้ระดับดีเลิศขึ้นไป
๗.๒ มีระบบและกลไกให้ผู้มีส่วนร่วมทุกฝ่ายตระหนักและเข้าใจการจัดการศึกษาปฐมวัย	ร้อยละ ๗๕ ได้ระดับดีเลิศขึ้นไป
๗.๓ จัดกิจกรรมเสริมสร้างความตระหนักรู้และความเข้าใจหลักการจัดการศึกษาปฐมวัย	ร้อยละ ๗๕ ได้ระดับดีเลิศขึ้นไป
๗.๔ สร้างการมีส่วนร่วมและแสวงหาความร่วมมือกับผู้ปกครอง ชุมชนและท้องถิ่น	ร้อยละ ๗๕ ได้ระดับดีเลิศขึ้นไป
๗.๕ จัดสิ่งอำนวยความสะดวกเพื่อพัฒนาเด็กอย่างรอบด้าน	ร้อยละ ๗๕ ได้ระดับดีเลิศขึ้นไป
<b>มาตรฐาน / ตัวบ่งชี้</b>	<b>ค่าเป้าหมาย ( ร้อยละ / ระดับคุณภาพ )</b>
<b>มาตรฐานที่ ๘ สถานศึกษามีการประกันคุณภาพภายในของสถานศึกษาตามที่กำหนดในกฎกระทรวงฯ (น้ำหนักคะแนน๕)</b>	<b>ระดับ....ดีเลิศ</b>
๘.๑ กำหนดมาตรฐานการศึกษาปฐมวัยของสถานศึกษา	ร้อยละ ๗๕ ได้ระดับดีเลิศขึ้นไป
๘.๒ จัดทำแผนพัฒนาการจัดการศึกษาของสถานศึกษาที่มุ่งคุณภาพตามมาตรฐานการศึกษาของสถานศึกษา	ร้อยละ ๗๕ ได้ระดับดีเลิศขึ้นไป
๘.๓ จัดระบบข้อมูลสารสนเทศและใช้สารสนเทศในการบริหารจัดการ	ร้อยละ ๗๕ ได้ระดับดีเลิศขึ้นไป
๘.๔ ติดตามตรวจสอบและประเมินคุณภาพภายในตามมาตรฐานของสถานศึกษา	ร้อยละ ๗๕ ได้ระดับดีเลิศขึ้นไป
๘.๕ นำผลการประเมินคุณภาพทั้งภายในและภายนอกไปใช้วางแผนพัฒนาคุณภาพการศึกษาอย่างต่อเนื่อง	ร้อยละ ๗๕ ได้ระดับดีเลิศขึ้นไป
๘.๖ จัดทำรายงานประจำปีที่เป็นรายงานประเมินคุณภาพภายใน	ร้อยละ ๗๕ ได้ระดับดีเลิศขึ้นไป
<b>มาตรฐานด้านการสร้างสังคมแห่งการเรียนรู้</b>	
<b>มาตรฐานที่ ๙ คณะกรรมการสถานศึกษา และผู้ปกครอง ชุมชนปฏิบัติงานตามบทบาทหน้าที่อย่างมีประสิทธิภาพและเกิดประสิทธิผล</b>	<b>ระดับ...ดีเลิศ</b>
๙.๑ เป็นแหล่งเรียนรู้เพื่อพัฒนาการเรียนรู้ของเด็กและบุคลากรในสถานศึกษา	ร้อยละ ๗๕ ได้ระดับดีเลิศขึ้นไป
๙.๒ มีการแลกเปลี่ยนเรียนรู้ร่วมกันภายในสถานศึกษา ระหว่างสถานศึกษากับครอบครัว ชุมชน และองค์กรที่เกี่ยวข้อง	ร้อยละ ๗๕ ได้ระดับดีเลิศขึ้นไป

มาตรฐานด้านอัตลักษณ์ของสถานศึกษา	
มาตรฐานที่ ๑๐ การพัฒนาสถานศึกษาให้บรรลุเป้าหมายตามปรัชญา วิสัยทัศน์ และจุดเน้นการจัดการศึกษาปฐมวัยของสถานศึกษา (๕)	ระดับ...ดีเลิศ
๑๐.๑ จัดโครงการ กิจกรรมพัฒนาเด็กให้บรรลุตามเป้าหมาย ปรัชญา วิสัยทัศน์และจุดเน้นการจัดการศึกษาปฐมวัยของสถานศึกษา	ร้อยละ ๗๕ ได้ระดับดีเลิศขึ้นไป
๑๐.๒ ผลการดำเนินงานบรรลุตามเป้าหมาย	ร้อยละ ๗๕ ได้ระดับดีเลิศขึ้นไป
มาตรฐานด้านมาตรการส่งเสริม	
มาตรฐานที่ ๑๑ การพัฒนาสถานศึกษาตามนโยบายและแนวทางปฏิรูป การศึกษาเพื่อยกระดับคุณภาพให้สูงขึ้น (๕)	ระดับ...ดีเลิศ
๑๑.๑ จัดโครงการ กิจกรรมส่งเสริมสนับสนุนตามนโยบายเกี่ยวกับการจัด การศึกษาปฐมวัย	ร้อยละ ๗๕ ได้ระดับดีเลิศขึ้นไป
๑๑.๒ ผลการดำเนินงานบรรลุตามเป้าหมาย	ร้อยละ ๗๕ ได้ระดับดีเลิศขึ้นไป

**การกำหนดค่าเป้าหมายตามมาตรฐานการศึกษาระดับการศึกษาขั้นพื้นฐาน  
โรงเรียน..บ้านไฉ่บ่อ..ปีการศึกษา ๒๕๖๒**

มาตรฐาน / ตัวบ่งชี้	ค่าเป้าหมาย (ระดับคุณภาพ)
<b>มาตรฐานที่ ๑ คุณภาพของผู้เรียน</b>	<b>ดี</b>
<b>๑.๑ ผลสัมฤทธิ์ทางวิชาการของผู้เรียน</b>	<b>ดี</b>
๑) ความสามารถในการอ่าน การเขียน การสื่อสารและการคิดคำนวณ ตามเกณฑ์ของแต่ละระดับชั้น	ดี
๒) ความสามารถในการคิดวิเคราะห์ คิดอย่างมีวิจารณญาณ อภิปราย แลกเปลี่ยนความคิดเห็น และแก้ปัญหา	ดี
๓) ความสามารถในการใช้เทคโนโลยีสารสนเทศและการสื่อสาร	ดี
๔) ความก้าวหน้าทางการเรียนตามหลักสูตรสถานศึกษา	ดี
๕) ผลสัมฤทธิ์ทางการเรียนและพัฒนากิจการจากการสอบวัดระดับชาติ	ดี
๖) ความพร้อมในการศึกษาต่อ การฝึกงานหรือการทำงาน	ยอดเยี่ยม
๗) ผลสัมฤทธิ์และพัฒนากิจการทางการเรียนวิชาภาษาต่างประเทศ (ภาษาอังกฤษ)	ดี
<b>๑.๒ คุณลักษณะที่พึงประสงค์ของผู้เรียน</b>	<b>ยอดเยี่ยม</b>
๑) การมีคุณลักษณะและค่านิยมที่ดีตามที่สถานศึกษากำหนด โดยไม่ขัดกับกฎหมายและวัฒนธรรมอันดีของสังคม	ยอดเยี่ยม
๒) ความภูมิใจในท้องถิ่นและความเป็นไทย	ยอดเยี่ยม
๓) การยอมรับที่จะอยู่ร่วมกันบนความแตกต่างและหลากหลาย	ยอดเยี่ยม
๔) สุขภาวะทางร่างกายและลักษณะจิตสังคม	ยอดเยี่ยม
๕) มีคุณลักษณะอนุรักษ์สิ่งแวดล้อมและทรัพยากรธรรมชาติ	ยอดเยี่ยม
๖) มีคุณลักษณะสืบสานวัฒนธรรมประเพณีและภูมิปัญญาท้องถิ่น (.....)	ยอดเยี่ยม
<b>มาตรฐานที่ ๒ กระบวนการบริหารและการจัดการของผู้บริหารสถานศึกษา</b>	<b>ยอดเยี่ยม</b>
๑) การมีเป้าหมาย วิสัยทัศน์ และพันธกิจที่สถานศึกษากำหนดชัดเจน	ยอดเยี่ยม
๒) การวางแผนพัฒนาคุณภาพการจัดการศึกษาของสถานศึกษา	ยอดเยี่ยม
๒.๑ การวางแผนและดำเนินงานพัฒนาวิชาการที่เน้นคุณภาพของผู้เรียนรอบด้าน ทุกกลุ่มเป้าหมาย และดำเนินการอย่างเป็นรูปธรรม	ยอดเยี่ยม
๒.๒ การวางแผนและดำเนินงานพัฒนาครูและบุคลากรให้มีความเชี่ยวชาญทางวิชาชีพ	ดี

๒.๓ การวางแผนการบริหารและการจัดการข้อมูลสารสนเทศอย่างเป็นระบบ	ยอดเยี่ยม
๒.๔ การวางแผนและจัดสภาพแวดล้อมทางกายภาพและสังคมที่เอื้อต่อการจัดการเรียนรู้อย่างมีคุณภาพ	ยอดเยี่ยม

มาตรฐาน / ตัวบ่งชี้	ค่าเป้าหมาย (ระดับคุณภาพ)
๓) การมีส่วนร่วมของผู้เกี่ยวข้องทุกฝ่าย และการร่วมรับผิดชอบต่อผลการจัดการศึกษาให้มีคุณภาพและได้มาตรฐาน	ยอดเยี่ยม
๔) การกำกับ ติดตาม ประเมินผลการบริหารและการจัดการศึกษา	ดี
<b>มาตรฐานที่ ๓ กระบวนการจัดการเรียนการสอนที่เน้นผู้เรียนเป็นสำคัญ</b>	<b>ยอดเยี่ยม</b>
๑) การมีกระบวนการเรียนการสอนที่สร้างโอกาสให้ผู้เรียนทุกคนมีส่วนร่วม	ยอดเยี่ยม
๒) การจัดการเรียนการสอนที่ยึดโยงกับบริบทของชุมชนและท้องถิ่น	ยอดเยี่ยม
๓) การตรวจสอบและประเมินความรู้ความเข้าใจของผู้เรียนอย่างเป็นระบบและมีประสิทธิภาพ	ดี
๔) การใช้สื่อเทคโนโลยีในการจัดการเรียนรู้อย่างมีประสิทธิภาพ	ยอดเยี่ยม
<b>มาตรฐานที่ ๔ ระบบการประกันคุณภาพภายในที่มีประสิทธิผล</b>	<b>ยอดเยี่ยม</b>
๑) การใช้ระบบการประกันคุณภาพภายในเพื่อยกระดับคุณภาพการจัดการศึกษาให้ดียิ่งขึ้น	
<b>สรุปผลการประเมินในภาพรวมของสถานศึกษา</b>	<b>ยอดเยี่ยม</b>

#### หมายเหตุ

การประเมินคุณภาพภายในของสถานศึกษา ปีการศึกษา ๒๕๖๒

๑. ระดับการศึกษาปฐมวัย ให้ประเมินตามแนวทางประเมินคุณภาพตามมาตรฐานการศึกษาปฐมวัยเพื่อการประกันคุณภาพภายในของสถานศึกษา มาตรฐานเดิม ๑๑ มาตรฐาน
๒. ระดับการศึกษาขั้นพื้นฐาน ให้ประเมินตามคู่มือการประเมินคุณภาพตามมาตรฐานการศึกษาขั้นพื้นฐาน เพื่อการประกันคุณภาพภายในของสถานศึกษา มาตรฐานใหม่ ๓ มาตรฐาน
๓. การตัดสินผลการประเมินตามเกณฑ์การประเมินคุณภาพภายในที่กำหนดของแต่ละระดับ ดังนี้

ระดับการศึกษาปฐมวัย		
ผลการประเมิน	ระดับคุณภาพ	แปลผล
๙๐.๐๐ - ๑๐๐.๐๐	๕	ยอดเยี่ยม

ระดับการศึกษาขั้นพื้นฐาน	
ระดับคุณภาพ	แปลผล
๕	ยอดเยี่ยม

๗๕.๐๐ - ๘๙.๙๙	๔	ดีเลิศ
๖๐.๐๐ - ๗๔.๙๙	๓	ดี
๕๐.๐๐ - ๕๙.๙๙	๒	ปานกลาง
๐.๐๐ - ๔๙.๙๙	๑	กำลังพัฒนา

๔	ดีเลิศ
๓	ดี
๒	ปานกลาง
๑	กำลังพัฒนา



ประกาศโรงเรียนบ้านไฉ่บ่อ.  
เรื่อง กำหนดค่าเป้าหมายตามมาตรฐานการศึกษาของสถานศึกษา

โดยที่มีประกาศใช้กฎกระทรวงว่าด้วยระบบ หลักเกณฑ์ และวิธีการประกันคุณภาพการศึกษา ภายในของสถานศึกษา ระดับการศึกษาขั้นพื้นฐาน พ.ศ. ๒๕๕๓ และประกาศกระทรวงศึกษาธิการ เรื่อง ให้ใช้มาตรฐานการศึกษาขั้นพื้นฐานเพื่อการประกันคุณภาพภายในสถานศึกษา ลงวันที่ ๑๑ ตุลาคม ๒๕๕๙

เพื่อให้การพัฒนาคุณภาพและมาตรฐานการศึกษาของโรงเรียนบ้านไฉ่บ่อ มีคุณภาพและได้มาตรฐาน จึงกำหนดค่าเป้าหมาย ทั้งการศึกษาระดับปฐมวัยและระดับการศึกษาขั้นพื้นฐาน ในปี การศึกษา ๒๕๖๒ ตามเอกสารแนบท้ายประกาศนี้

ประกาศ ณ วันที่ ๑๖ เดือนพฤษภาคม พ.ศ. ๒๕๖๒

ลงชื่อ .....

(นายเทียม จรุงพิพันธ์)

ผู้อำนวยการโรงเรียนบ้านไฉ่บ่อ





**ประกาศโรงเรียนบ้านไฉ่บ่อ**  
**เรื่อง การใช้มาตรฐานการศึกษาของสถานศึกษา ระดับการศึกษาปฐมวัย**  
**เพื่อการประกันคุณภาพภายในของสถานศึกษา**

.....

โดยที่มีการประกาศใช้กฎกระทรวงว่าด้วยระบบ หลักเกณฑ์ และวิธีการประกันคุณภาพ การศึกษา พ.ศ. ๒๕๕๓ ที่ปรับปรุงใหม่ ประกาศกระทรวงศึกษาธิการ เรื่อง ให้ใช้มาตรฐานการศึกษา ปฐมวัย เพื่อการประกันคุณภาพภายในของสถานศึกษา ให้ใช้มาตรฐานการศึกษาขั้นพื้นฐานเพื่อการ ประกันคุณภาพภายในของสถานศึกษา ประกอบกับนโยบายการปฏิรูประบบการทดสอบ การประเมิน การประกันคุณภาพและการพัฒนามาตรฐานการศึกษา

โรงเรียนบ้านไฉ่บ่อจึงได้กำหนดมาตรฐานการศึกษาของสถานศึกษา ระดับการศึกษาปฐมวัย โดยความ เห็นชอบของคณะกรรมการสถานศึกษา และการมีส่วนร่วมของผู้เกี่ยวข้องทั้งบุคลากรทุกคนในโรงเรียน ผู้ปกครอง และชุมชน ให้เหมาะสมและสอดคล้องกัน เพื่อนำไปสู่การพัฒนาคุณภาพมาตรฐานการศึกษา การประเมินคุณภาพภายใน และเพื่อรองรับการประเมินคุณภาพภายนอก

โรงเรียนบ้านไฉ่บ่อจึงประกาศการใช้มาตรฐานการศึกษาของสถานศึกษา ระดับการศึกษาปฐมวัย ตาม เอกสารแนบท้ายประกาศนี้ เพื่อเป็นเป้าหมายในการพัฒนาคุณภาพและมาตรฐานการศึกษาระดับ การศึกษาปฐมวัย และการประเมินคุณภาพภายในของสถานศึกษา

ประกาศ ณ วันที่ ๑๖ พฤษภาคม ๒๕๖๒

ลงชื่อ .....

(นายเทียม จรรวุฒิพันธ์)  
 ผู้อำนวยการโรงเรียนบ้านไฉ่บ่อ

ลงชื่อ .....

(นายอุบล เสือโต.)  
 ประธานคณะกรรมการสถานศึกษา

มาตรฐานการศึกษาของสถานศึกษา แนบท้ายประกาศโรงเรียนบ้านไฉ่บ่อ  
เรื่อง การใช้มาตรฐานการศึกษาของสถานศึกษา ระดับการศึกษาปฐมวัย  
เพื่อการประกันคุณภาพภายในของสถานศึกษา

มาตรฐาน/ตัวบ่งชี้		น้ำหนัก (คะแนน)	
		ตัวบ่งชี้	รวม
<b>มาตรฐานด้านคุณภาพผู้เรียน</b>			<b>๒๐</b>
<b>มาตรฐานที่ ๑ เด็กมีพัฒนาการด้านร่างกาย</b>			
๑.๑	มีน้ำหนักส่วนสูงเป็นไปตามเกณฑ์มาตรฐาน	๑	<b>๕</b>
๑.๒	มีทักษะการเคลื่อนไหวตามวัย	๑.๕	
๑.๓	มีสุขนิสัยในการดูแลสุขภาพของตน	๑.๕	
๑.๔	หลีกเลี่ยงต่อสภาวะที่เสี่ยงต่อโรค อุบัติเหตุ ภัย และสิ่งเสพติด	๑	
<b>มาตรฐานที่ ๒ เด็กมีพัฒนาการด้านอารมณ์และจิตใจ</b>			
๒.๑	ร่าเริงแจ่มใส มีความรู้สึกที่ดีต่อตนเอง	๑	<b>๕</b>
๒.๒	มีความมั่นใจและกล้าแสดงออก	๑	
๒.๓	ควบคุมอารมณ์ตนเองได้เหมาะสมกับวัย	๑	
๒.๔	ชื่นชมศิลปะ ดนตรี การเคลื่อนไหว และรักธรรมชาติ	๒	
<b>มาตรฐานที่ ๓ เด็กมีพัฒนาการด้านสังคม</b>			
๓.๑	มีวินัย รับผิดชอบ เชื่อฟังคำสั่งสอนของพ่อแม่ ครูอาจารย์	๒	<b>๕</b>
๓.๒	มีความซื่อสัตย์สุจริต ช่วยเหลือแบ่งปัน	๑	
๓.๓	เล่นและทำงานร่วมกับผู้อื่นได้	๑	
๓.๔	ประพฤติตนตามวัฒนธรรมไทยและศาสนาที่ตนนับถือ	๑	
<b>มาตรฐานที่ ๔ เด็กมีพัฒนาการด้านสติปัญญา</b>			
๔.๑	สนใจเรียนรู้สิ่งรอบตัว ชักถามอย่างตั้งใจ และรักการเรียนรู้	๑	<b>๕</b>
๔.๒	มีความคิดรวบยอดเกี่ยวกับสิ่งต่างๆ ที่เกิดจากประสบการณ์การเรียนรู้	๑	
๔.๓	มีทักษะทางภาษาที่เหมาะสมกับวัย	๑	
๔.๔	มีทักษะกระบวนการทางวิทยาศาสตร์และคณิตศาสตร์	๑	
๔.๕	มีจินตนาการและความคิดสร้างสรรค์	๑	
<b>มาตรฐานด้านการจัดการศึกษา</b>			<b>๖๕</b>
<b>มาตรฐานที่ ๕ ครูปฏิบัติงานตามบทบาทหน้าที่อย่างมีประสิทธิภาพและเกิดประสิทธิผล</b>			
๕.๑	ครูเข้าใจปรัชญา หลักการ และธรรมชาติของการจัดการศึกษาปฐมวัย และสามารถนำมาประยุกต์ใช้ ในการจัดประสบการณ์	๒	<b>๒๐</b>
๕.๒	ครูจัดทำแผนการจัดประสบการณ์ที่สอดคล้องกับหลักสูตรการศึกษาปฐมวัย	๒	

มาตรฐาน/ตัวบ่งชี้		น้ำหนัก (คะแนน)		
		ตัวบ่งชี้	รวม	
	และสามารถจัดประสบการณ์การเรียนรู้ที่หลากหลาย สอดคล้องกับความแตกต่างระหว่างบุคคล			
๕.๓	ครูบริหารจัดการชั้นเรียนที่สร้างวินัยเชิงบวก	๒		
๕.๔	ครูใช้สื่อและเทคโนโลยีที่เหมาะสม สอดคล้องกับพัฒนาการของเด็ก	๒		
๕.๕	ครูใช้เครื่องมือการวัดและประเมินพัฒนาการของเด็กอย่างหลากหลาย และสรุปรายงานผลพัฒนาการของเด็กแก่ผู้ปกครอง	๒		
๕.๖	ครูวิจัยและพัฒนาการจัดการเรียนรู้ที่ตนรับผิดชอบ และใช้ผลในการปรับการจัดการประสบการณ์	๒		
๕.๗	ครูจัดสิ่งแวดล้อมให้เกิดการเรียนรู้ได้ตลอดเวลา	๒		
๕.๘	ครูมีปฏิสัมพันธ์ที่ดีกับเด็ก และผู้ปกครอง	๒		
๕.๙	ครูมีวุฒิและความรู้ความสามารถในด้านการศึกษาปฐมวัย	๒		
๕.๑๐	ครูจัดทำสารนิเทศน์และนำมาไตร่ตรอง เพื่อใช้ประโยชน์ในการพัฒนาเด็ก	๒		
<b>มาตรฐานที่ ๖ ผู้บริหารปฏิบัติงานตามบทบาทหน้าที่อย่างมีประสิทธิภาพและ เกิดประสิทธิผล</b>				
๖.๑	ผู้บริหารเข้าใจปรัชญาและหลักการจัดการศึกษาปฐมวัย	๓		
๖.๒	ผู้บริหารมีวิสัยทัศน์ ภาวะผู้นำ และความคิดริเริ่มที่เน้นการพัฒนาเด็กปฐมวัย	๓		
๖.๓	ผู้บริหารใช้หลักการบริหารแบบมีส่วนร่วมและใช้ข้อมูลการประเมินผลหรือการวิจัยเป็นฐานคิดทั้งด้านวิชาการและการจัดการ	๓		
๖.๔	ผู้บริหารสามารถบริหารจัดการการศึกษาให้บรรลุเป้าหมายตามแผนพัฒนาคุณภาพสถานศึกษา	๓	๒๐	
๖.๕	ผู้บริหารส่งเสริมและพัฒนาศักยภาพบุคลากรให้มีประสิทธิภาพ	๓		
๖.๖	ผู้บริหารให้คำแนะนำ คำปรึกษาทางวิชาการและเอาใจใส่การจัดการศึกษาปฐมวัยเต็มศักยภาพและเต็มเวลา	๓		
๖.๗	เด็ก ผู้ปกครอง และชุมชนพึงพอใจผลการบริหารจัดการศึกษาปฐมวัย	๒		
<b>มาตรฐานที่ ๗ แนวการจัดการศึกษา</b>				
๗.๑	มีหลักสูตรการศึกษาปฐมวัยของสถานศึกษาและนำไปสู่การปฏิบัติได้อย่างมีประสิทธิภาพ	๔		๒๐
๗.๒	มีระบบและกลไกให้ผู้มีส่วนร่วมทุกฝ่ายตระหนักและเข้าใจการจัดการศึกษาปฐมวัย	๔		
๗.๓	จัดกิจกรรมเสริมสร้างความตระหนักรู้และความเข้าใจหลักการจัดการศึกษาปฐมวัย	๔		
๗.๔	สร้างการมีส่วนร่วมและแสวงหาความร่วมมือกับผู้ปกครอง ชุมชน และท้องถิ่น	๔		
๗.๕	จัดสิ่งอำนวยความสะดวกเพื่อพัฒนาเด็กอย่างรอบด้าน	๔		
<b>มาตรฐานที่ ๘ สถานศึกษามีการประกันคุณภาพภายในของสถานศึกษาตามที่กำหนดในกฎกระทรวง</b>			<b>๕</b>	

มาตรฐาน/ตัวบ่งชี้		น้ำหนัก (คะแนน)	
		ตัวบ่งชี้	รวม
๘.๑	กำหนดมาตรฐานการศึกษาปฐมวัยของสถานศึกษา	๑	
๘.๒	จัดทำและดำเนินการตามแผนพัฒนาการจัดการศึกษาของสถานศึกษาที่มุ่งพัฒนาคุณภาพตามมาตรฐานการศึกษาของสถานศึกษา	๑	
๘.๓	จัดระบบข้อมูลสารสนเทศและใช้สารสนเทศในการบริหารจัดการ	๑	
๘.๔	ติดตามตรวจสอบ และประเมินผลการดำเนินงานคุณภาพภายในตามมาตรฐานการศึกษาของสถานศึกษา	๐.๕	
๘.๕	นำผลการประเมินคุณภาพทั้งภายในและภายนอกไปใช้วางแผนพัฒนาคุณภาพการศึกษาอย่างต่อเนื่อง	๐.๕	
๘.๖	จัดทำรายงานประจำปีที่เป็นรายงานการประเมินคุณภาพภายใน	๑	
<b>มาตรฐานด้านการสร้างสังคมแห่งการเรียนรู้</b>			<b>๕</b>
<b>มาตรฐานที่ ๙ สถานศึกษามีการสร้าง ส่งเสริม สนับสนุน ให้สถานศึกษาเป็นสังคมแห่งการเรียนรู้</b>			
๙.๑	เป็นแหล่งเรียนรู้เพื่อพัฒนาการเรียนรู้ของเด็กและบุคลากรในสถานศึกษา	๒.๕	๕
๙.๒	มีการแลกเปลี่ยนเรียนรู้ร่วมกันภายในสถานศึกษา ระหว่างสถานศึกษากับครอบครัว ชุมชน และองค์กรที่เกี่ยวข้อง	๒.๕	
<b>มาตรฐานด้านอัตลักษณ์ของสถานศึกษา</b>			<b>๕</b>
<b>มาตรฐานที่ ๑๐ การพัฒนาสถานศึกษาให้บรรลุเป้าหมายตามปรัชญา วิสัยทัศน์ และจุดเน้นของการศึกษาปฐมวัย</b>			
๑๐.๑	จัดโครงการ กิจกรรมพัฒนาเด็กให้มีความประหยัดและการออมทรัพย์	๓	๕
๑๐.๒	ผลการดำเนินงานส่งเสริมให้เด็กมีความประหยัดและการออมทรัพย์	๒	
<b>มาตรฐานด้านมาตรการส่งเสริม</b>			<b>๕</b>
<b>มาตรฐานที่ ๑๑ การพัฒนาสถานศึกษาตามนโยบายและแนวทางปฏิรูปการศึกษา เพื่อยกระดับคุณภาพให้สูงขึ้น</b>			
๑๑.๑	จัดโครงการ กิจกรรมการนำหลักปรัชญาเศรษฐกิจพอเพียงในการพัฒนาคุณภาพการศึกษา	๓	๕
๑๑.๒	ผลการดำเนินงานการนำหลักปรัชญาเศรษฐกิจพอเพียงในการพัฒนาคุณภาพการศึกษา บรรลุตามเป้าหมาย	๒	



**ประกาศโรงเรียนบ้านไฉ่บ่อ**  
**เรื่อง การใช้มาตรฐานการศึกษาของสถานศึกษา ระดับการศึกษาขั้นพื้นฐาน**  
**เพื่อการประกันคุณภาพภายในของสถานศึกษา**

.....

โดยที่มีการประกาศใช้กฎกระทรวงว่าด้วยระบบ หลักเกณฑ์ และวิธีการประกันคุณภาพ การศึกษา พ.ศ. ๒๕๕๓ ที่ปรับปรุงใหม่ ประกาศกระทรวงศึกษาธิการ เรื่อง ให้ใช้มาตรฐานการศึกษาขั้น พื้นฐาน เพื่อการประกันคุณภาพภายในของสถานศึกษา ประกาศคณะกรรมการประกันคุณภาพ ภายใน ระดับการศึกษาขั้นพื้นฐาน เรื่อง กำหนดหลักเกณฑ์และแนวปฏิบัติเกี่ยวกับการประกันคุณภาพ ภายใน ระดับการศึกษาขั้นพื้นฐาน ประกอบกับนโยบายการปฏิรูประบบการทดสอบ การประเมิน การ ประกันคุณภาพและการพัฒนามาตรฐานการศึกษา

โรงเรียนบ้านไฉ่บ่อจึงประกาศการใช้มาตรฐานการศึกษาของสถานศึกษา ระดับการศึกษาขั้น พื้นฐาน ตามเอกสารแนบท้ายประกาศนี้ เพื่อเป็นเป้าหมายในการพัฒนาคุณภาพและมาตรฐาน การศึกษา ระดับการศึกษาขั้นพื้นฐาน และการประเมินคุณภาพภายในของสถานศึกษา

ประกาศ ณ วันที่ ๑๖ พฤษภาคม พ.ศ. ๒๕๖๒

ลงชื่อ .....

(นายเทียม จรุงพิพันธ์)

ผู้อำนวยการโรงเรียนบ้านไฉ่บ่อ

ลงชื่อ .....

(นายอุบล เสือโต)

ประธานคณะกรรมการสถานศึกษา

มาตรฐานการศึกษาของสถานศึกษา แนบท้ายประกาศโรงเรียนบ้านไฉ่บ่อ  
เรื่อง การใช้มาตรฐานการศึกษาของสถานศึกษา ระดับการศึกษาขั้นพื้นฐาน  
เพื่อการประกันคุณภาพภายในของสถานศึกษา

มาตรฐาน/ตัวบ่งชี้
<b>มาตรฐานที่ ๑ คุณภาพของผู้เรียน</b>
<b>๑.๑ ผลสัมฤทธิ์ทางวิชาการของผู้เรียน</b>
๑) ความสามารถในการอ่าน การเขียน การสื่อสารและการคิดคำนวณ ตามเกณฑ์ของแต่ละระดับชั้น
๒) ความสามารถในการคิดวิเคราะห์ คิดอย่างมีวิจารณญาณ อภิปราย แลกเปลี่ยนความคิดเห็น และแก้ปัญหา
๓) ความสามารถในการใช้เทคโนโลยีสารสนเทศและการสื่อสาร
๔) ความก้าวหน้าทางการเรียนตามหลักสูตรสถานศึกษา
๕) ผลสัมฤทธิ์ทางการเรียนและพัฒนาการจากผลการสอบวัดระดับชาติ
๖) ความพร้อมในการศึกษาต่อ การฝึกงานหรือการทำงาน
<b>๑.๒ คุณลักษณะที่พึงประสงค์ของผู้เรียน</b>
๑) การมีคุณลักษณะและค่านิยมที่ดีตามที่สถานศึกษากำหนด โดยไม่ขัดกับกฎหมายและวัฒนธรรมอันดีของสังคม
๒) ความภูมิใจในท้องถิ่นและความเป็นไทย
๓) การยอมรับที่จะอยู่ร่วมกันบนความแตกต่างและหลากหลาย
๔) สุขภาวะทางร่างกายและลักษณะจิตสังคม
<b>มาตรฐานที่ ๒ กระบวนการบริหารและการจัดการของผู้บริหารสถานศึกษา</b>
๑) การมีเป้าหมาย วิสัยทัศน์ และพันธกิจที่สถานศึกษากำหนดชัดเจน
๒) การวางแผนพัฒนาคุณภาพการจัดการศึกษาของสถานศึกษา
๒.๑ การวางแผนและดำเนินงานพัฒนาวิชาการที่เน้นคุณภาพของผู้เรียนรอบด้าน ทุกกลุ่มเป้าหมาย และดำเนินการอย่างเป็นรูปธรรม
๒.๒ การวางแผนและดำเนินงานพัฒนาครูและบุคลากรให้มีความเชี่ยวชาญทางวิชาชีพ
๒.๓ การวางแผนการบริหารและการจัดการข้อมูลสารสนเทศอย่างเป็นระบบ
๒.๔ การวางแผนและจัดสภาพแวดล้อมทางกายภาพและสังคมที่เอื้อต่อการจัดการเรียนรู้อย่างมีคุณภาพ
๓) การมีส่วนร่วมของผู้เกี่ยวข้องทุกฝ่าย และการร่วมรับผิดชอบต่อผลการจัดการศึกษาให้มีคุณภาพและได้มาตรฐาน
๔) การกำกับ ติดตาม ประเมินผลการบริหารและการจัดการศึกษา

มาตรฐาน/ตัวบ่งชี้
<b>มาตรฐานที่ ๓ กระบวนการจัดการเรียนการสอนที่เน้นผู้เรียนเป็นสำคัญ</b>
๑) การมีกระบวนการเรียนการสอนที่สร้างโอกาสให้ผู้เรียนทุกคนมีส่วนร่วม
๒) การจัดการเรียนการสอนที่ยึดโยงกับบริบทของชุมชนและท้องถิ่น
๓) การตรวจสอบและประเมินความรู้ความเข้าใจของผู้เรียนอย่างเป็นระบบ และมีประสิทธิภาพ
<b>มาตรฐานที่ ๔ ระบบการประกันคุณภาพภายในที่มีประสิทธิผล</b>
๑) การใช้ระบบการประกันคุณภาพภายในเพื่อยกระดับคุณภาพการจัดการศึกษาให้ดียิ่งขึ้น

